

PART 2: TARRAGONA

4.- TARRAGONA. DADES GENERALS

- 4.1 Àmbit geogràfic
- 4.2 Climatologia
- 4.3 Població
- 4.4 Economia
- 4.5 Les Festes i altres activitats culturals i esportives

5.- TARRAGONA. ACTIVITATS RELLEVANTS

- 5.1 La Indústria Química
- 5.2 El Port de Tarragona

6.- TARRAGONA. DIRECTORI DE LA CIUTAT

- 6.1 Consolats
- 6.2 Esglésies i institucions religioses
- 6.3 Entitats i associacions socioeconòmiques
- 6.4 Associacions veïnals
- 6.5 Mitjans de comunicació
- 6.6 Centres educatius
- 6.7 Universitat
- 6.8 Museus, teatres i recintes
- 6.9 Mercats
- 6.10 Aparcaments públics
- 6.11 Transports i altres mitjans mecànics
- 6.12 Allotjaments
- 6.13 Centres sanitaris

7.- TARRAGONA. SERVEIS ASSISTENCIALS, D'EMERGÈNCIES I DE SEGURETAT

- 7.1 Càritas Diocesana
- 7.2 Creu Roja Tarragona
- 7.3 Sistema d'Emergències Mèdiques (SEM)
- 7.4 Protecció Civil Municipal
- 7.5 Bombers
- 7.6 Salvament Marítim
- 7.7 Serveis de Seguretat

8.- TARRAGONA. DADES SOBRE SEGURETAT

- 8.1 Dades Accidentalitat
- 8.2 Estadística Bombers
- 8.3 Estadístiques Policials: Dades del Cos Nacional de Policia
- 8.4 Estadístiques Policials: Policia de Catalunya
- 8.5 Estadística de la Guàrdia Urbana
- 8.6 Memòria Fiscalia
- 8.7 Enquesta de Seguretat Pública de Catalunya 2009

4 TARRAGONA. DADES GENERALS

4.1 ÀMBIT GEOGRÀFIC

4.2 CLIMATOLOGIA

4.3 POBLACIÓ

4.4 ECONOMÍA

4.5 LES FESTES I ALTRES ACTIVITATS CULTURALS I ESPORTIVES



AJUNTAMENT DE
TARRAGONA
Pla de Seguretat Local



guàrdia urbana
Tarragona ciutat segura

4.1 ÀMBIT GEOGRÀFIC

El municipi de Tarragona se situa al sud de Catalunya, a les comarques tarragonines, més concretament al sud de la comarca del Tarragonès, i sobre la costa del Mar Mediterrani; sent la ciutat de Tarragona la capital comarcal i provincial.

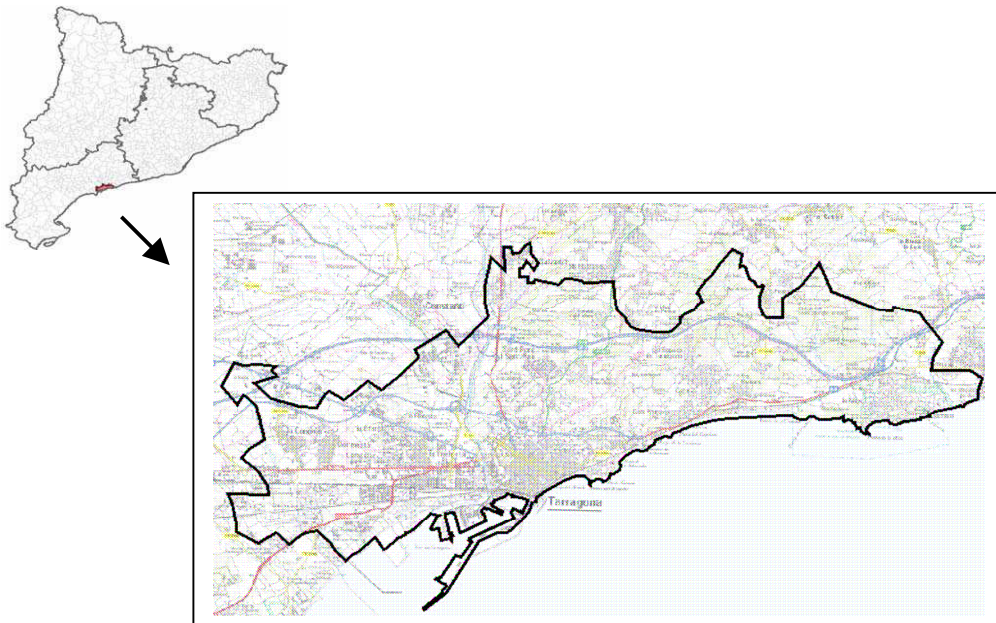

El municipi de Tarragona ocupa una superfície total de 62,64 Km², essent superfície urbana 36,74 Km², forestal 22,80 Km² i agrícola 3,10 Km².

Des del punt de vista físic s'ubica sobre la costa del mar Mediterrani amb una altitud màxima de 167 metres i una mitjana de 68 metres sobre el nivell del mar. El riu Francolí divideix el territori municipal en dos grans sectors: un occidental amb una topografia fonamentalment plana i uniforme, i un altre oriental amb un terreny força més irregular i més alt.

Tarragona limita al nord amb els Pallaresos i el Catllar, al nord-est amb la Riera de Gaià, a l'est amb Altafulla, al sud amb el mar Mediterrani, a l'oest amb Vila-seca, i al sud-oest amb i Reus i Constantí.

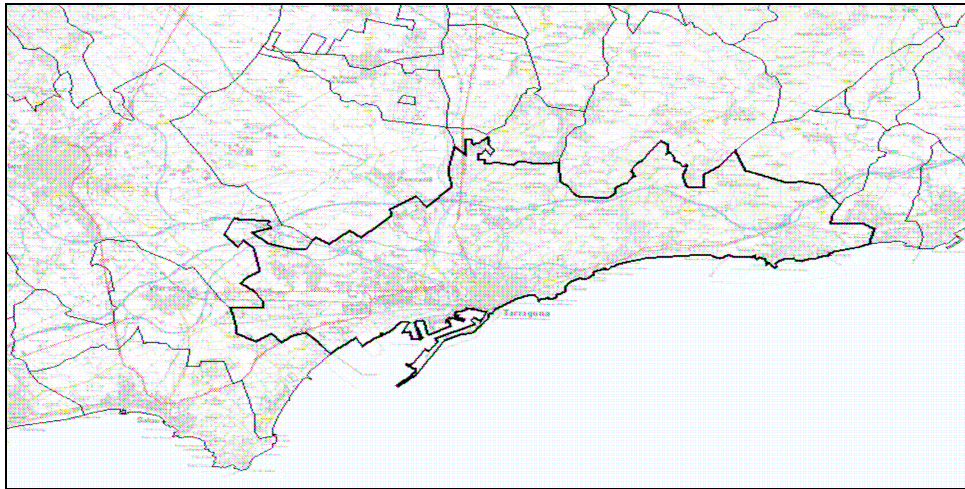

Les principals vies de comunicació i d'accés al municipi se centren principalment en la xarxa bàsica: l'autopista AP-7 i la carretera nacional N-340, a les quals s'ha d'afegir l'autovia A-7 que connecta Hospitalet de L'Infant i la ciutat de Tarragona, pel que fa a les connexions entre València i Barcelona; les autovies T-11 i C-14 pel que fa a les connexions amb Reus; i la carretera nacional N-240 amb Valls i Lleida. Pel que fa a la xarxa comarcal: la A-7 (que actua com a ronda de la ciutat) i la N-340 que són paral·leles a les principals AP-7 i N-340 i més properes o passants per la ciutat; la TP-2031 cap a Perafort i la Secuita; la T-721 cap a Constantí i la C-31B cap a Salou. L'A-7.



4.2 CLIMATOLOGIA

El clima de Catalunya, a grans trets, ve marcat per la influència mediterrània que dóna lloc a una pluviometria irregular i estacional amb hiverns humits i relativament suaus en les zones costaneres i els estius molt calorosos i secs. Alhora, la geografia de Catalunya, juntament amb la seva situació i posició, dóna com a resultat un mosaic de climes important que, des del punt de vista termopluiomètric, pot definir un seguit de zones climàtiques aproximades, totes elles amb uns límits molt tènues.

Amb això, segons la divisió climàtica de Catalunya, en funció del règim termopluiomètric, el municipi de Tarragona es caracteritza per un tipus de clima mediterrani litoral, subtipus sud. Els paràmetres que defineixen aquesta zona climàtica corresponen a:

Precipitació Mitjana anual	500-600
Règim Pluviomètric Estacional	Màxim tardor
Temperatura Mitjana Anual	15,5-17
Amplitud Tèrmica Anual (°C)	14-15

D'altra banda, la classificació del clima segons Thornthwaite divideix les zones en funció de l'índex hídic anual, classificant el municipi de Tarragona amb un índex d'humitat semiàrid (%humitat < -40 a -20).

El Servei Meteorològic de Catalunya (SMC) del Departament de Medi Ambient i Habitatge disposa, des del dia 5 de febrer de 2009, d'una nova estació meteorològica automàtica (EMA) que s'ha instal·lat a Tarragona, concretament al complex educatiu de la capital del Tarragonès. Aquesta infraestructura s'ha pogut posar en marxa en terrenys del Departament d'Educació de la Generalitat, gràcies al conveni signat el maig de 2008 entre els dos organismes.

Aquest equipament nou disposa de sensors meteorològics per mesurar les diverses variables meteorològics com la temperatura, la humitat relativa de l'aire, la velocitat i la direcció del vent, la pressió atmosfèrica, la irradiància solar global, la humectació en fulla i la precipitació. Les dades subministrades per tots aquests sensors s'envien des de l'EMA fins a la seu central del SMC cada 30 minuts a través del telèfon mòbil, actualment, tot i que en el futur es preveu comunicar-la via ràdio digital. Tot seguit, els valors s'emmagatzemen a la base de dades i se sotmeten a diversos controls de qualitat per garantir la validesa de la mesura. La informació facilitada per l'estació es pot consultar ràpidament al web i servirà per realitzar els diversos butlletins climàtics que periòdicament desenvolupa el SMC.



El Servei Meteorològic de Catalunya gestiona la Xarxa d'Estacions Meteorològiques Automàtiques (XEMA), formada per 165 estacions equipades amb sensors que mesuren les variables meteorològiques principals a nombrosos indrets del país. Els registres proporcionats pels equipaments s'incorporen a una base de dades que permet realitzar tasques de vigilància meteorològica i estudis climàtics.

Característiques climatològiques del municipi de Tarragona.

Tal i com s'observa a la següent figura la precipitació mitjana anual de Tarragona es troba entre els 500 i els 550 mm.

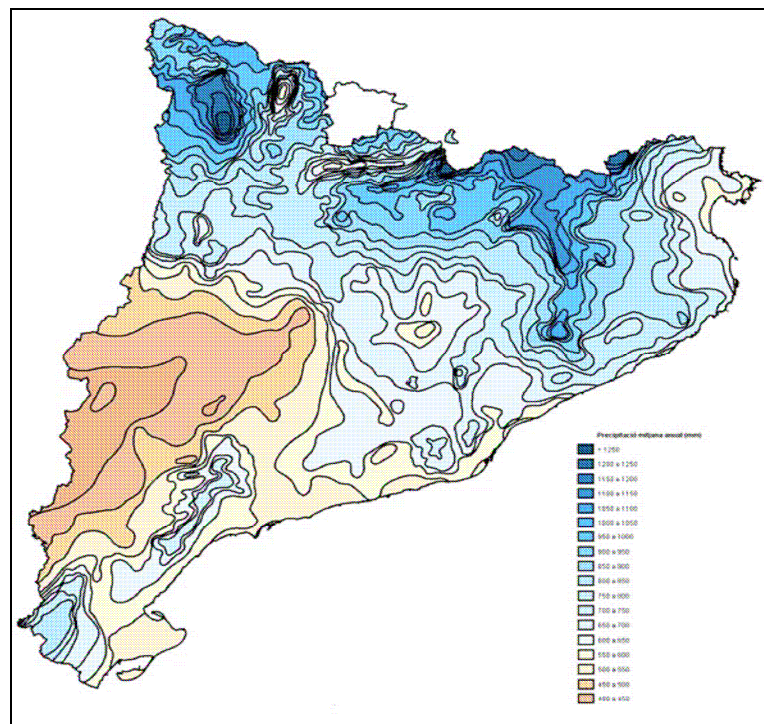

4.3 POBLACIÓ

La població de Tarragona està xifrada en 142.869 habitants, segons el padró del 5 de desembre del 2008.

La població està distribuïda en les següents zones o barris:

Barri	Habitants
Nucli capital	57.462
Part Alta	4.181
Riuclar	1.079
Parc Riuclar	1.499
La Floresta	1.133
Icomar	685
Bonavista	9.189
Torreforta	8.751
La Granja	3.775
Campclar	9.838
El Pilar	1.803
*La Canonja	5.243
Sant Salvador	7.591
Sant Pere i Sant Pau	16.248
Llevant	13.250
Serrallo	1.142

Població per grups d'edat (Font: IDESCAT a partir de l'explotació estadística dels padrons).

*Actualment La canonja no pertany a Tarragona

Any 2008	De 0 a 14 anys	De 15 a 64 anys	De 65 i més
Tarragona	15,7	69,8	14,6
Tarragonès	15,7	71,1	13,2
Catalunya	14,7	69,0	16,2



LA POBLACIÓ ESTRANGERA A TARRAGONA

Població estrangera per grups d'edat i sexe. 2008. (Font: IDESCAT)				
	Homes	Dones	Total	% sobre població
De 0 a 4 anys	867	786	1.653	7,26
De 5 a 9 anys	557	554	1.111	4,88
De 10 a 14 anys	624	570	1.194	5,24
De 15 a 19 anys	633	635	1.268	5,57
De 20 a 24 anys	1.086	1.168	2.254	9,90
De 25 a 29 anys	1.957	1.645	3.602	15,82
De 30 a 34 anys	2.123	1.462	3.585	15,75
De 35 a 39 anys	1.664	1.151	2.815	12,36
De 40 a 44 anys	1.143	776	1.919	8,43
De 45 a 49 anys	758	548	1.306	5,74
De 50 a 54 anys	480	392	872	3,83
De 55 a 59 anys	241	250	491	2,16
De 60 a 64 anys	114	135	249	1,09
De 65 i més anys	194	255	449	1,97
Total	12.441	10.327	22.768	100,00
%	54,64	45,36	100,00	

Població estrangera per continents. 2008. (Font: IDESCAT)			
	Població estrangera	% sobre total estrangers	% sobre total estrangers del continent
Europa	6.838	30,03	100,00
Unió Europea (27)	5.912	25,97	86,46
Europa Central i Oriental	858	3,77	12,55
Resta d'Europa	68	0,30	0,99
Àfrica	7.840	34,43	100,00
Àfrica del Nord i Magrib	6.314	27,73	80,54
Àfrica subsahariana	1.419	6,23	18,1
Àfrica Central i Meridional	107	0,47	1,36
Amèrica	6.654	29,23	100,00
Amèrica del Nord	78	0,34	1,17
Amèrica Central	446	1,96	6,70
Amèrica del Sud	6.130	26,92	92,13
Àsia	1.430	6,28	100,00
Orient Mitjà	46	0,20	3,22
Àsia Central i Oriental	1.176	5,17	82,24
Sud-est asiàtic	202	0,89	14,13
Japó	6	0,03	0,42
Oceania	<4	:	100,00
Apàtrides	<4	:	100,00

4.4 ECONOMIA *(Dades obtingudes del Pla d'Acció Local per a la Sostenibilitat)*

La línia de costa, en la que s'inclou la ciutat de Tarragona, ha tingut un major creixement que no pas les zones de l'interior.

Tanmateix, cal tenir en compte la baixa especialització en sectors intensius en tecnologia la qual cosa esdevé un dels punts crítics més importants de l'economia del Camp, especialment quan comparem el creixement relatiu d'aquestes activitats amb el creixement que experimenten a Barcelona i zones metropolitanes.

Tarragona és una ciutat portuària, essent el seu port comercial un dels més importants del Mediterrani. Durant el 2007 hi ha hagut un volum de 36,2 milions de tones de càrrega general. En la seva activitat, cal destacar els següents aspectes:

- És el primer port de mercaderies agroalimentàries de l'Estat espanyol.
- És un dels ports més importants, en quant a la importació de vehicles.
- Destaca, igualment, en el transport petroquímic i la descàrrega de granel sòlid.
- La seva estratègia va encaminada cap a la diversificació de tràfics, amb projecció comercial amb el nord d'Àfrica, l'Orient Mitjà i els nous països de la Unió Europea.

Tarragona també disposa d'un port pesquer, el qual s'ha consolidat com el més important de Catalunya, representant les seves captures el 30% del total de tot el territori, obtenint uns ingressos de 16 milions d'euros. Les captures es classifiquen en tres grups:

- Peix, que representa més del 90% de les captures, amb dues espècies significatives de peix blau, la sardina i el seitó.
- Mol·luscos
- Crustacis.

La comercialització de les captures es realitza a la llotja, situada al mateix barri mariner del Serrallo, la qual és administrada per la confraria de pescadors, fent servir la subhasta a la baixa com a sistema de venda.

Tarragona està situada a l'àrea on es troba el complex petroquímic més important de l'Estat espanyol i les més importants indústries de transformació.

Precisament per la importància que en té el Port i la Indústria Química a Tarragona, els hi dedicarem un capítol específic.

L'ESTRUCTURA ECONÒMICA DEL MUNICIPI

L'índex industrial de Tarragona se situa en valors força per sobre del conjunt de Catalunya, i al mateix temps força inferiors als de la província de Tarragona. Per tant Tarragona disposa d'un nivell de desenvolupament industrial per sobre de la mitja catalana, però inferior al de la resta de la província.

Evolutivament parlant, tots els índexs analitzats a Tarragona han disminuït des del 1999 al 2005. No obstant, aquesta reducció també s'ha fet palesa a nivell provincial i del conjunt de Catalunya.

	Padró de Població		Índex d'Activitat Econòmica x1000 hab.		Índex Comercial x1000 hab.		Índex industrial x 1000 hab.		Índex turístic x 1000 hab.	
	1999	2005	1999	2005	1999	2005	1999	2005	1999	2005
Tarragona	113016	128152	3,73	2,87	3,28	2,93	4,13	3,90	3,27	2,87
Província de Tarragona	588498	704907	3,20	2,59	2,48	2,08	4,78	4,50	3,96	3,34
Catalunya	6208816	6995206	3,07	2,74	3,00	2,51	3,43	3,03	2,51	2,10

Evolució dels indicadors del nivell d'activitat econòmica a Tarragona comparativament amb la comarca

ELS SECTORS ECONÒMICS

Sector primari

Repasant les dades recopilades en un inici, s'observa un primer perfil general del sector agrícola a Tarragona:

- Població ocupada en el sector agrícola = 1,9%. Darrer sector d'ocupació al municipi, amb un nivell significativament inferior al comarcal i autonòmic.
- Coeficient d'especialització relativa = 0,6
- Coeficient d'especialització més baix del municipi.

L'activitat ramadera a Tarragona té al municipi una presència gairebé simbòlica, molt residual. Tant el nombre total d'explotacions ramaderes per cada mil habitants com el nombre total de caps de bestiar presenten valors significativament per sota del valor comarcal i del conjunt de Catalunya.

Sector secundari

En primer lloc, recordar que tots els indicadors analitzats referents al nivell d'activitat econòmica i diversitat empresarial a Tarragona indiquen que el sector secundari és un puntal bàsic de l'economia del municipi.

- Índex industrial x 1.000 habitants = 3,80. Per sobre de l'índex autonòmic i inferior a l'índex comarcal.
- Població ocupada en el sector indústria = 18,8%. Segon sector d'ocupació al municipi, amb un percentatge equiparable al comarcal i inferior a l'autonòmic.
- Coeficient d'especialització relativa = 0,7 . Baix nivell d'especialització relativa.
- Establiments i professionals del sector industrial = 4,6%. Percentatge per sota del comarcal i l'autonòmic, el més reduït del municipi. Superfície dels establiments industrials = 28,6%. El sector compta amb una reduïda superfície ocupada al municipi i amb un percentatge situat per sota dels comarcals i autonòmics.

La indústria existent a Tarragona es reparteix en establiments del sector de la transformació de metalls, així com en els establiments dedicats a l'edició i mobles i a la química i el metall, acumulant quasi bé tres quartes parts dels establiments del municipi.

Comparativament amb els percentatges globals comarcals, obtenim que els establiments dedicats a la transformació del metall, tèxtil i confecció, edició i mobles, i a la indústria NCAA queden situats per damunt del nivell comarcal, mentre que els de l'energia i aigua, química i metall i productes alimentaris se situen per sota.

Evolutivament no s'han produït cap canvi significatiu en la distribució d'establiments d'empreses del sector secundari durant el període 1994-2004.

	1994							2002						
	Energia Aigua	Química Metall	Transf. Metall	Productes Ambientals	Teixit Confecció	Edició Mobles	Indústria NCAA	Energia Aigua	Química Metall	Transf. Metall	Productes Ambientals	Teixit Confecció	Edició Mobles	Indústria NCAA
Tarragona	4,7	11,2	33,5	9,4	7,8	26,05	7	3,7	10,4	35,9	8,6	6,7	27,6	7,2
Comarca Tarragonès	4,8	13,1	30,6	12,5	7,5	24,8	6,8	4	12,1	34,5	11	6,5	25,7	6,1
Catalunya	1,7	7,05	31,0	8,5	20,7	23,8	7,3	2,1	6,6	34,8	8	18	23,6	6,9

Evolució de la distribució d'establiments del sector secundari a Tarragona comparativament amb la comarcal en %

Polígons industrials

Tarragona compta amb 7 polígons industrials, distribuïts per diferents zones del terme municipal.

	Extensió total	Ús	Ocupació Màxima	Edificabilitat Màxima	Preu de referència	Parcel·la mínima	Nau mínima	Alçada màxima edifici	Façana mínima	Parcel·les lliures	Naus lliures	Ocupació aproximada
Zona Indústria N-340 Torreforta- Campclar Pla parcial 13 i 14	223421	Industrial	60%	2m/m	SD	Des de 900 m	SD	Fins A 9m	SD	Si	No	SD
Zona de serveis del Port de Tarragona	2400000	Industrial Comercial, Oficines i serveis	SD	SD	Entre 90-120 €	SD	SD	SD	SD	No	No	50%
Zona Gran Indústria Unitat d'actuació 41	4700016	Indústria, Industrial 4a i 5a categoria	65%	1,13 m/m	SD	SD	SD	SD	SD	SI	NO	70%
Polígon Industrial Riu Clar	2027662	Industrial 1a, 2a, 3a i 4a categoria comercial, oficines i serveis	70%	4m/m	72 €	Des de 2000	SD	Fins A 15m	SD	NO	SI	SD
Ampliació Polígon Industrial Riu Clar	312651	Industrial	70%	4m/m	SD	Des de 2000m	SD	SD	SD	SI	NO	SD
Polígon Industrial Les Gavarres	255827	Industrial, Comercial Oficines i serveis	60%	2m/m	SD	Des de 2500m	SD	SD	Fins A 15 m	Si, entre 3900 i 9100 m	SI	90%
Polígon Industrial Francolí, accés a La Canonja-Pla parcial 34	82871	Industrial	SD	2m/m	SD	SD	SD	SD	SD	SI	NO	SD

Disponibilitat del sòl dels diferents polígons industrials de Tarragona

	Carretera	Autovia	Autopista	Ferrocarril	Port	Aeroport	TAV
Zona industrial N-340 Torreforta-Campclar. Pla Parcial 13 i 14.	N-340			3 Km	3 km	8 km	6 km
Zona de serveis del Port de Tarragona	N-340 N-240 N-420	c-31 Salou Tarragona	AP-7	1Km	0Km	8Km	8Km
Zona Gran Indústria Unitat d'actuació 41	N-340	c-31b Salou Tarragona	AP-7	1Km	4Km	10Km	8Km
Polígon Industrial Riu-Clar	N-220 N-340		AP-7	3Km	4Km	8Km	6Km
Ampliació Polígon Industrial Riu Clar	N-420		AP-7	3Km	3Km	8Km	6Km
Polígon Industrial Les Gavarres	N-420	Tgna.-Reus	AP-7	3Km	3Km	8Km	8Km
Polígon Industrial Francolí. Accés a La Canonja Pla Parcial 34	N-340		AP-7	3Km	3Km	8Km	6Km

Accessos i comunicacions als diferents polígons industrials de Tarragona

	Sum. Elèctric	Aigua	Depuradora	Transport públic	Xarxa de fibra Òptica	Xarxa de gas	Xarxa de Clavegueram	Xarxa contra Incendis	Xarxa telefònica	Banc	Llar d'infants	Seguretat
Zona industrial N-340 Torreforta- Campclar Pla Parcial 13 i 14.	-	-	-	-	-	SI	-	-	-	-	-	-
Zona de serveis del Port de Tarragona	SI	SI	SI	-	-	SI	SI	SI	SI	-	-	SI
Zona Gran Indústria Unitat d'actuació 41	SI	SI	SI	-	-	SI	SI	SI	SI	-	-	SI
Polígon Industrial Riu-Clar	SI	SI	SI	-	-	SI	SI	SI	SI	-	-	-
Ampliació Polígon Industrial Riu Clar	SI	SI	-	-	-	SI	SI	SI	SI	-	-	-
Polígon Industrial Les Gavarres	SI	SI	SI	SI	-	SI	SI	SI	SI	-	-	-
Polígon Industrial Francolí. Accés a La Canonja Pla Parcial 34	-	-	-	-	-	SI	-	-	-	-	-	-

Serveis disponibles als diferents polígons industrials de Tarragona

Sector terciari

a) Característiques del sector serveis

Tornant a recordar els indicadors inicials d'activitat i diversitat econòmica, el sector terciari a Tarragona mostraria les següents característiques generals:

- Índex comercial x 1.000 habitants = 2,76. Índex situat per sobre de l'obtingut a nivell provincial i autonòmic.
- Índex turístic x 1.000 habitants = 2,17. Índex situat per sota de l'obtingut a nivell provincial i autonòmic.
- Població ocupada en el sector serveis = 68,5%. Primer sector d'ocupació al municipi.
- Coeficient d'especialització relativa = 1,1. El sector amb el coeficient més elevat del municipi juntament amb el de la construcció.
- Establiments i professionals del sector comerç al detall i serveis = 22,7%. El segon sector en nombre d'establiments al municipi, seguit del sector serveis i amb una proporció superior a la comarca i Catalunya.
- Superfície dels establiments de comerç al detall i serveis = 71,5%. Superfície ocupada majoritàriament per establiments dedicats als serveis, amb percentatges superiors que al Tarragonès i Catalunya.

Específicament, la majoria dels establiments del sector terciari estan dedicats als altres serveis i al comerç al detall, seguint la distribució comarcal. Destacar que els establiments de comerç a l'engròs se situen amb una proporció lleugerament superior a

la comarcal, mentre que els dedicats a l'hostaleria es trobarien per sota del nivell comarcal.

Evolutivament, mentre que en els sectors d'altres serveis i hostaleria han anat guanyant en proporció d'establiments des del 1994 fins el 2002, en el sector del comerç al detall i comerç a l'engròs s'han reduït, tot i mantenir-se globalment la distribució per importància dels mateixos sectors.

	1994				2002			
	Comerç al detall	Comerç a l'engròs	Hostaleria	Altres serveis	Comerç al detall	Comerç a l'engròs	Hostaleria	Altres serveis
Tarragona	39,5%	7,3%	13,5%	39,7%	33,2%	6,2%	14,2%	46,5%
Comarca del Tarragonès	38,2%	6,4%	18,0%	37,5%	31,7%	5,9%	16,8%	45,6%
Catalunya	37,0%	9,6%	12,6%	40,9%	30,8%	9,5%	12,0%	47,7%

Evolució de la distribució d'establiments d'empreses del sector terciari a Tarragona comparativament amb la comarcal

b) Turisme

La infraestructura turística existent a Tarragona es classifica en 29 hotels i 8 càmpings. L'oferta de turisme rural a Tarragona actualment és inexistent.

2000								2004							
Hotels		Càmpings		Restaurants		Turisme rural		Hotels		Càmpings		Restaurants		Turisme rural	
N	%	N	%	N	%	N	%	N	%	N	%	N	%	N	%
26	9%	8	2,8%	256	88,6%	-	-	29	78,4%	8	21,6%	ND	ND	-	-
113	13,1%	27	3,1%	718	83,5%	2	0,2%	127	12,9%	26	2,6%	825	83,8%	6	0,6%
2557	14,6%	370	2,1%	13986	79,7%	645	3,7%	2591	12,5%	354	1,7%	16399	78,8%	1457	7,0%

Distribució de la infraestructura turística a Tarragona comparativament amb la comarcal

Actualment, aquests hotels existents a la ciutat es reparteixen en cinc que tenen la categoria d'1 estrella, nou de 2 estrelles, nou de 3 estrelles, i els cinc restants de 4 estrelles.

	1 estrella		2 estrelles		3 Estrelles		4 Estrelles		5 Estrelles	
	%	Places	%	Places	%	Places	%	Places	%	Places
Tarragona	17,9	119	32,1%	284	32,1%	888	17,9%	1333	-	-
Comarca del Tarragonès	15,0%	479	26,8%	2198	37,8%	20930	20,5%	13856	-	-
Catalunya	33,3%	30906	36,3%	45710	19,9%	107164	9,8%	61848	0,8%	7810

Distribució de la tipologia d'hotels existents a Tarragona comparativament amb la comarcal

c) Patrimoni cultural

Patrimoni Urbà

Al maig de 1979, l'Ajuntament de Tarragona acorda la realització del Pla Especial de Protecció per la conservació i valoració del patrimoni històric-artístic del municipi. Amb això, el Pla General del 1985 i el del 1995 incorporen aquest Pla Especial amb les fitxes dels elements a protegir.

Segons la legislació vigent, tal i com determina l'article 58. 2. d. del Decret Legislatiu 1/2005, de 26 de juliol, pel qual s'aprova el text refós de la Llei d'urbanisme, el Pla d'Ordenació Urbanística Municipal (POUM) ha de determinar els valors arquitectònics, arqueològics, paisatgístics i mediambientals a protegir dins del sòl urbà. Alhora, l'article 59.1.d. del mateix DL 1/2005 indica que, dins la documentació del POUM, és necessari incloure el catàleg de béns a protegir. Per tant, per aconseguir l'efectivitat de les mesures urbanístiques de protecció de monuments, edificis, jardins, paisatges o béns culturals, es redacta aquest catàleg de béns a protegir que, juntament amb les següents normes específiques, i d'acord a la legislació sectorial d'aplicació, formen part de la documentació imperativa del POUM.

El mes de desembre del 2007 es va aprovar el Pla Director de Restauració de la muralla. El projecte preveu deu fases d'obres i el tram que es restaurarà primer té 70 metres entre la baixada del Roser i la plaça de l'Ensenyança.

Segons tot l'anterior, a continuació s'ha fet un resum de quines són les categories de protecció del patrimoni cultural de Tarragona que s'estableixen al catàleg de béns a protegir. Per informació concreta sobre els elements de patrimoni (BCIN, BCIL, o altres béns a protegir) es recomana consultar les corresponents fitxes descriptives de cadascun dels elements que s'inclourà al catàleg de béns a protegir del nou POUM i l'Annex de Patrimoni de l'A21.

Categories de protecció

La classificació s'estableix segons les tres categories definides, per als béns immobles, a la Llei de Patrimoni Cultural Català: Categoria A, de Béns Culturals d'Interès Nacional (BCIN); la categoria B, de Béns Culturals d'Interès Local (BCIL); i la categoria C, d'altres béns integrants del patrimoni cultural català que cal protegir urbanísticament.

En els **Béns Culturals d'Interès Nacional** (BCIN) de categoria A, en cas de possibles conflictes entre el planejament, sigui general o derivat, prevaldran sempre els termes de la declaració com a BCIN sobre els plans i normes urbanístiques que afectin l'immoble, quedant subjectes a allò que disposi la legislació sectorial sobre aquests béns i l'Ajuntament vetllarà pel seu estricta compliment.

Alhora, l'Ajuntament elaborarà els instruments urbanístics de protecció exigits per la legislació en matèria de patrimoni per a regular la protecció de: Conjunts històrics, zones

arqueològiques i les zones de protecció dels Béns Culturals d'Interès Nacional que ho requereixin.

D'altra banda, les fortificacions i construccions defensives tindran la consideració de Béns Culturals d'Interès Nacional d'acord a la Disposició addicional primera apartat 2 de la Llei 9/1993, de 30 de setembre, del patrimoni cultural català.

Conjunt Històric Artístic de Tarragona

El Conjunt Històric Artístic de Tarragona (Decret 652/1966 de 10 de març, BOE de 22 de març de 1966) estableix la Part Alta com a zona de declaració, una zona de respecte (o protecció) al seu voltant, i la totalitat de la ciutat de Tarragona pel que fa a les troballes arqueològiques.

En la zona de declaració serà d'aplicació directa el que es preveu a l'article 35.2. de la Llei 9/1993, de 30 de setembre, del patrimoni cultural català respecte les intervencions en conjunts històrics d'interès nacional.

En la zona de respecte (protecció) s'hi tindrà especial cura amb l'alçada i el volum de les edificacions per preservar la silueta urbana i la visual exterior del centre històric.

Pel que fa a la resta de la ciutat i les zones d'expansió, la declaració preveu la màxima protecció legal. Així, les restes arqueològiques de tot el municipi de Tarragona tenen la consideració de Bé Cultural d'Interès Nacional, com a zona arqueològica i es regiran per la Llei del patrimoni cultural català i pels decrets que la desenvolupen.

L'any 2.000 es va afegir a la llista del Patrimoni Mundial de la UNESCO el conjunt arqueològic de Tàrraco. Són 15 els elements diferenciats, tots ells amb categoria BCIN, dels quals (12) la major part són del municipi de Tarragona. Aquests elements han de tenir la màxima protecció que contempli la legislació aplicable i totes les actuacions que es desenvolupin en aquests béns i el seu entorn seguiran, en la mesura del possible, les recomanacions de la UNESCO en relació al patrimoni i de les entitats relacionades amb la seva gestió.

Al terme municipal de Tarragona hi ha altres béns que també són Patrimoni Mundial. Es tracta del conjunt d'abrics de l'Apotecari, abrils amb manifestacions d'art rupestre que formen part del conjunt d'Art Rupestre de l'Arc Mediterrani de la Península Ibèrica, inclòs en la llista de Patrimoni Mundial de la UNESCO l'any 1.998. El Conjunt d'abrils de l'Apotecari està declarat BCIN-Zona arqueològica.

Monuments de gran extensió

Tota intervenció que afecti a les àrees protegides com a monuments de gran extensió estan sotmeses a la legislació vigent sobre patrimoni, sent preceptiu un estudi arqueològic tant de les estructures soterrades, en el cas de que s'afecti al subsòl, com un estudi de les estructures situades per sobre de la rasant per tal de preservar els elements arquitectònics que s'hagin pogut mantenir dels edificis històrics anteriors.



Pel que fa referència als **Béns Culturals d'Interès Local (BCIL)**, queden inclosos en aquesta categoria els béns culturals immobles del municipi de Tarragona que formen part del Catàleg del Patrimoni Cultural Català. Alhora, dintre la categoria B s'estableix una nova classificació en funció de les parts que cal conservar de cada BCIL:

B1: edificis de categoria B que cal conservar en la seva integritat.

B2: si el que cal preservar és l'estructura tipològica: façanes, elements privatis o comuns, etc.

B3: edificis en els que cal preservar la façana i els elements estructurals que les consoliden

B4: són elements aïllats que formen part d'edificis sense protecció o d'edificis catalogats per raó dels seus valors tipològics o de façana, però que es localitzen en zones no abastades per la protecció.

B5: s'inclouen en aquesta categoria les zones urbanes que contenen elements que confereixen una morfologia característica a un determinat àmbit urbà, ja sigui pels valors del propi espai públic o dels edificis que el conformen. Els edificis protegits específicament en una fitxa de protecció ambiental rebran el mateix tractament que reben els edificis de categoria B amb valor de façana (B3).

B6: Són les illes de la trama urbana que s'han de preservar per tractar-se de vestigis de models de creixement urbanístic de diferents moments històrics.

B7: s'inclouen els elements urbans d'interès històric o artístic com escultures, fonts, inscripcions llatines i xemeneies, així com altres que tenen suficient entitat o valor paisatgístic però que han perdut el context arquitectònic que els va generar i que no requereixen d'una metodologia arqueològica per el seu estudi.

Per últim, hi ha **altres béns a protegir** que s'identifiquen amb la categoria C i, tot i no ésser BCIN o BCIL cal assegurar-ne la protecció dels seus valors. A l'igual que amb la categoria anterior, s'estableixen subcategories que fan referència a les parts dels béns a protegir, és a dir, edificis amb valor d'estructura tipològica (façanes, elements privatis o comuns, etc.) (C2); edificis amb valor de façana (C3); elements aïllats d'edificis (que es poden preservar en el seu emplaçament o reubicar) (C4); i elements documentables o que cal documentar prèviament a la seva desaparició (C8).

Patrimoni Rural

El riu Gaià va ser durant el segle XI la línia fronterera entre cristians i musulmans. Els Comptes de Barcelona van fortificar aquesta línia, mantenint-la fins al segle següent, a partir de la construcció d'una sèrie de Castells de frontera a ambdues bandes del riu (El Catllar, Tamarit, etc.).



No és, però, fins al 1.129 quan comença la reocupació efectiva de l'antiga ciutat romana de Tàrraco a mans del cavaller normand Robert Bordet o d'Aguiló, sota el títol de príncep de Tarragona.

Aprofitant les antigues estructures romanes, a partir del 1.129 es comença a aixecar la ciutat medieval i s'inicia també el procés d'explotació del Camp de Tarragona mitjançant el sorgiment de nous nuclis de població, com per exemple els Mongons.

Les torres fortificades que es localitzen al terme municipal de Tarragona, igual com altres que es troben al llarg de tota la costa, responen bàsicament a un moment més tardà, entorn als segles XV i XVI moment en que els atacs de pirates a les costes catalanes i, especialment, a les poblacions del Camp esdevenen un problema. La documentació ens parla, per exemple, de l'ús del Pretori com atalaia de vigilància. El fet és que al llarg de la costa es comencen a construir torres de guaita, de planta circular o quadrangular amb espitlleres per la seva defensa en cas de necessitat, que tenien com a objectiu alertar a les poblacions veïnes en el cas de produir-se incursions de pirates.

Aquestes torres, però, van anar perdent la funció per la que foren bastides amb el temps, ja que la Corona va aconseguir frenar aquesta lacra. Serà durant els segles XVII al XIX quan al Camp de Tarragona proliferaran tota una sèrie de masies, generalment de grans dimensions, destinades a l'explotació agrària del territori. Algunes d'aquestes eren propietat de grans terratinents que tenien les seves cases a Tarragona o a altres pobles de l'entorn, els quals les gestionaven a través de masovers. D'aquesta forma, algunes d'aquestes noves construccions agrícoles integraren dins els nous edificis aquestes antigues torres de guaita que passaren a formar part de les mateixes. D'aquí el fet que la majoria d'aquestes torres tardomedievales o modernes estiguin actualment associades antigues masies. Aquest és el cas per exemple de Mas Rabassa, Mas Cusidó, etc.

Aquests masos van estar en ús en la majoria dels casos, més o menys, fins els anys 70-80 del segle passat, moment en que es detecta un procés més o menys important de despoblació dels mateixos fruit del procés industrialitzador de la ciutat, de la pèrdua de valor de la terra i de la impossibilitat per part de molts dels seus propietaris d'assumir les obres necessària per tal de mantenir-los. Tots aquests fets han conduït a que, a dia d'avui, siguin molt pocs els masos que estan ocupats i que la gran majoria hagin entrat en un important procés de degradació que fa perillar la seva integritat física, si és que encara es conserven.

Des del punt de vista patrimonial, és important recuperar i salvaguardar els valors d'aquest patrimoni pel fet de tractar-se d'elements mitjançant els quals és possible vehicular la recuperació de tot un territori sota uns criteris de modernitat, però també d'equilibri i sostenibilitat.

Des del punt de vista legal, tal i com determina l'article 58. 8. d. del Decret Legislatiu 1/2005, de 26 de juliol, pel qual s'aprova el text refós de la Llei d'urbanisme, al seu article 50.2., el planejament urbanístic general pot identificar en un catàleg específic les masies i cases rurals, situades en el sòl classificat com no urbanitzable, susceptibles de reconstrucció o rehabilitació.

Alhora, el Decret 305/2006, de 18 de juliol, pel qual s'aprova el Reglament de la Llei d'urbanisme, al seu article 55.2 reproduceix el text legal i confirma la possibilitat contemplada a la Llei que el planejament urbanístic general contingui el catàleg.

Amb això, el POUM de Tarragona, actualment en procés de nova aprovació inicial, ha redactat el Catàleg de Masies en Sòl no Urbanitzable del municipi de Tarragona amb l'objectiu d'aconseguir l'efectivitat de les mesures urbanístiques de preservació d'aquestes masies per raons arquitectòniques, històriques, mediambientals, paisatgístiques o socials.

Es llisten a continuació les masies incloses al **catàleg de Masies** en Sòl no Urbanitzable del municipi de Tarragona:

- La Boella
- Casa/Club de Golf Costa Daurada
- Mas dels Frares
- Mas Clarà
- Mas Cusidó
- Mas d'en Garrot
- Mas d'en Pastoret
- Mas d'en Rafel
- Mas de la Creu
- Mas del Mèdol
- Mas Grimau
- Mas Rabassa
- Mas Vell
- Mas Morató
- Mas de la Pubilla
- Mas de les Costes

d) Platges

Tarragona disposa de 15 quilòmetres de costa que donen origen a les seves platges i cales, amb aigües cristal·lines i de fàcil accés.

Les platges de Tarragona es caracteritzen per la sorra molt fina i de color daurat, que ha donat nom a la Costa Daurada.

El clima temperat ens permet el bany de juny a setembre, i prendre el sol o passejar-s'hi pràcticament tot l'any.

Les platges i cales de la Costa Daurada tenen una pendent molt suau que permet caminar dins l'aigua o nedar-hi sense riscos. El confort a la platja està garantit per un ampli ventall de serveis, des de la neteja i les anàlisis de l'aigua i la sorra, fins als restaurants i lloguer d'hamaques i diferents elements per practicar esports. Tota aquesta

oferta és reconeguda anualment amb banderes blaves per a les platges urbanes i amb la protecció del medi ambient en les platges ecològiques.

Les platges són també un ecosistema molt ric, on es troben els éssers vius de mar amb els de terra, de manera que hi ha una gran diversitat: plantes adaptades a la sal, plantes que fixen les dunes de sorra, ocells que aprofiten l'aigua dels aiguamolls, etc. Desgraciadament, l'explotació turística de la costa ha fet malbé la major part d'aquesta riquesa natural, però a Tarragona podem encara trobar dues zones molt ben conservades, que estan protegides per la llei.

Al Pla d'Espais d'Interès Natural (PEIN) de la Punta de la Móra hi ha diferents comunitats vegetals: a l'interior, una màquina de coscoll amb margalló, després un bosc de sables i pins blancs i pinyoners, sovint inclinats per la brisa marina i ja al mar, algues i una praderia de posidònia, planta que és la base d'una multitud de peixos.

A l'espai natural de la desembocadura del riu Gaià i platja de Tamarit, s'hi han identificat més de 80 espècies d'ocells.

Platges del municipi:

- Platja del Miracle / Comandància
- Platja de l'Arrabassada
- Platja de la Savinosa
- Cala Romana o dels Capellans
- Platja Llarga
- Cala Fonda
- Cala de la Roca Plana
- Platja de la Móra
- Platja de Tamarit

e) Comerç

L'índex comercial de Tarragona reflecteix que aquest municipi té un nivell d'activitat comercial superior al comarcal i al conjunt de Catalunya.

Quant a la distribució dels establiments comercials a Tarragona, un 31% correspondrien al subsector dels productes alimentaris, seguit pel comerç no classificat i el de roba i calçat seguint la tònica comarcal.

En comparació a la distribució comarcal, els subsectors de productes alimentaris, llibres i periòdics i roba i calçat, tindrien percentatges lleugerament per sobre als del Tarragonès. Cal destacar però que la distribució dels establiments de comerç al detall de Tarragona és molt similar a la que ofereix la comarca del Tarragonès.

Evolutivament, els subsectors de comerç no classificat, el dels productes químics, i els articles de la llar han guanyat pes en el municipi, en contra, dels subsectors de productes alimentaris, roba i calçat i llibres i periòdics.

	1994							2002						
	Productes alimentaris	Roba i calçat	Articles per a la llar	Llibres i periòdics	Productes químics	Material transport	Comerç NCA	Productes alimentaris	Roba i calçat	Articles per a la llar	Llibres i periòdics	Productes químics	Material transport	Comerç NCA
Tarragona	35,8%	20,3%	11,5%	4,7%	6,7%	3,1%	17,9%	31,0%	19,0%	13,6%	4,2%	7,8%	3,1%	21,1%
Comarca Tarragonès	36,3%	19,5%	12,2%	4,0%	6,9%	2,7%	18,5%	30,7%	18,9%	14,5%	3,3%	8,0%	3,4%	21,4%
Catalunya	36,2%	21,1%	11,5%	4,0%	7,4%	3,0%	16,7%	31,2%	20,3%	13,8%	3,6%	8%	3,6%	19,5%

Evolució de la distribució dels establiments de comerç al detall existents a Tarragona comparativament amb la comarca.

f) Altres Serveis

La distribució dels establiments d'altres serveis mostra que a Tarragona les branques de serveis a les persones seguit molt per sota dels transports i comunicacions, serveis a empreses i les immobiliàries i altres serien les que ocuparien la major part dels mateixos, i en el cas dels serveis a les persones i serveis a les empreses, amb una proporció major que a nivell comarcal. Per contra, seria inferior que a nivell comarcal la proporció existent d'establiments de transports i comunicacions i immobiliàries i altres.

Evolutivament parlant, el subsector de les immobiliàries i altres quasi bé ha duplicat la seva presència al municipi, també ha augmentat considerablement el subsector de serveis a l'empresa, en detriment dels establiments de transport i comunicacions que han disminuït. La resta d'establiments dedicats a d'altres serveis no presenten diferències significatives respecte el 1994.

	1994					2002				
	Transports Comunicacions	Mediació financera	Serveis empresa	Serveis personals	Immobil·liàries altres	Transports Comunicacions	Mediació financera	Serveis empresa	Serveis personals	Immobil·liàries altres
Tarragona	30,4%	11,1%	11,3%	39,1%	8,1%	22,5%	9,3%	17,7%	39,1%	15,7%
Comarca Del Tarragonès	28,5%	10,1%	9,3%	38,9%	13,2%	23,0%	7,7%	13,0%	35,8%	20,5%
Catalunya	35,8%	7,0%	10,2%	38,3%	8,7%	27,4%	5,9%	15,6%	35,9%	15,3%

Evolució de la distribució dels establiments de serveis existents a Tarragona comparativament amb la comarca.

4.5 LES FESTES I ALTRES ACTIVITATS CULTURALS I ESPORTIVES

A) LES FESTIVITATS

Setmana Santa

Tradicció i espiritualitat conviuen a la ciutat durant la Setmana Santa. Unes celebracions que la majoria de tarragonins viuen intensament, al marge de les seves creences religioses. El Diumenge de Rams comencen a celebrar-se els diversos viacrucis que organitzen les confraries, germandats i gremis que formen part de l'Agrupació d'Associacions de Setmana Santa de Tarragona. Però, sense cap mena de dubte, la més important de totes les manifestacions que es porten a terme durant aquests dies és la processó del Sant Enterrament, el Divendres Sant, documentada des del 1550 i en què intervenen dinou passos, la majoria portats a l'espatlla i pertanyents a les onze entitats que formen part de l'Agrupació. Fa uns quants anys, el Govern de la Generalitat va declarar aquesta processó Festa Tradicional d'Interès Nacional.

Sant Magí (19 d'agost)

Sant Magí és el copatró de Tarragona, i en honor seu es celebra la festa major d'estiu. Un dels actes més esperats per tots els tarragonins és l'arribada de l'aigua que ve des de la Brufaganya, i que es reparteix a l'ermita del sant, al Portal del Carro. La processó de Sant Magí, les exhibicions castelleres, les revetlles i les havaneres omplen l'agenda festiva.

Santa Tecla (23 de setembre)

Santa Tecla és la festa de les festes, la festa major per excel·lència. Una festa popular i participativa que es remunta al 1321 i que l'any 1996 va ser declarada Festa Tradicional d'Interès Nacional per la Generalitat de Catalunya, una de les distincions més importants en l'àmbit de la cultura popular del país. L'any 2002 el Govern espanyol va declarar-la "*Festa d'Interès Turístic Nacional*", d'àmbit estatal. Aquesta designació ha convertit Santa Tecla en una de les dues festes de Catalunya, i l'única de la demarcació provincial que posseeix simultàniament aquesta distinció dels governs de la Generalitat i de l'Estat.

Santa Tecla és una de les tradicions populars més riques i vives de tot l'Estat espanyol. Les festes duren dues setmanes, del 15 al 24 de setembre. Són molts els actes que s'hi duen a terme, i és pràcticament impossible seguir-los tots. El model festiu combina el Seguici Popular, que creix any rere any, amb tota una diversitat d'actes amb noms propis molt importants dins del món de l'espectacle. Però també destaquen les manifestacions castelleres o el correfoc, entre d'altres. Els espais històrics de la Part Alta són els més requerits per a tota mena d'actes musicals, folklòrics, teatrals, culturals, infantils, gastronòmics o pirotècnics.

B) LES ALTRES ACTIVITATS CULTURALS

Carnaval

Sa Majestat Imperial Carnestoltes i la seva Concubina s'instal·len a la ciutat el dimecres de Carnaval al vespre. L'entrada del rei de la disbauxa s'ha avançat els darrers anys per la gran quantitat d'actes que les entitats de la ciutat organitzen durant els dies que dura el Carnaval. Una àmplia oferta d'actes i balls omplen de gresca aquests dies. L'acte més espectacular és la Rua de Carnaval del dissabte, amb comparses, mascarades, grups de foc, bandes de música i percussió. Aquesta Rua és de les més concorregudes de Catalunya. Però l'acte més genuí és el dimarts de Carnaval, quan té lloc la vetlla, enterrament i crema del Ninot Carnestoltes enmig d'una gran orgia de foc.

Festival Internacional de Dixieland

El Festival Internacional de Dixieland es celebra a la ciutat de Tarragona durant les dues setmanes anteriors a la Setmana Santa. Aquest festival, que va néixer l'any 1994, és actualment l'únic especialitzat en el gènere de tot l'Estat espanyol, i ha contribuït al fet que el dixieland estigui molt més present en les programacions públiques i privades de Catalunya.

Tàrraco Viva

Les Jornades Internacionals de Divulgació Històrica Romana es celebren a la ciutat de Tarragona la segona quinzena del mes de maig. Es tracta d'unes jornades per gaudir de la història i del conjunt monumental romà de Tarragona, declarat Patrimoni Mundial per la UNESCO. Durant la celebració de les jornades, la ciutat retrocedeix a l'època romana gràcies a la participació de diversos grups de reconstrucció històrica i a la col·laboració d'alguns restauradors de la ciutat que, amb els anys, han anat recuperant receptes romanes amb gran rigor històric.

Sant Jordi

Sant Jordi, festa gran per als enamorats catalans. El dia 23 d'abril la Rambla Nova de Tarragona s'omple de roses. I les llibreries també tenen un paper important a la festa. De fet, cada cop són més les persones que s'intercanvien aquest dia un llibre i una rosa. L'actuació de les quatre colles castelleres i el concert de la Banda Unió Musical de Tarragona arrodoneixen la celebració del patró de Catalunya.

Sant Joan

"La nit de Sant Joan és nit d'alegria [...] / Primavera mor, l'hivern es retira [...] / Si mireu les flames del foc de Sant Joan / li veureu les banyes, el barret i els guants."
(*La Nit de Sant Joan*, de Jaume Sisa).



La nit de Sant Joan és una nit de fogueres: el solstici d'estiu, la nit més breu de l'any. És una nit màgica, de conjurs i presagis. A Catalunya, el costumari popular tradicional de la nit de Sant Joan és ple de ritus i supersticions. El foc és sempre l'element dominant: és la nit més curta de l'any, quan la flama del Canigó s'escampa arreu dels Països Catalans.

Concurs Internacional de Focs Artificials

La punta de la platja del Miracle és el lloc des d'on cada any es llancen les col·leccions de focs artificials a manera de competició durant la primera setmana de juliol. La ciutat i tota la gent dels voltants s'apropen a la platja per veure reflectir sobre el mar les espurnes d'uns focs arribats d'arreu del món.

Nadal - Home dels Nassos - Reis

Catalunya és un país que rep les influències nadalenques de tot arreu, ja que ha rebut migracions de la resta d'Espanya i recentment d'altres indrets del món. La tradició genuïnament catalana conviu i es barreja amb costums forans. El tió, els Pastorets, el pessebre, la Nit de Nadal i la Missa del Gall, genuïnament catalans, conviuen amb l'arbre de Nadal, la *Nochebuena* o el Pare Noel. A Tarragona, com en totes les ciutats occidentals, els carrers s'il·luminen i es guarneixen amb motius nadalencs.

L'Home dels Nassos és una vella tradició molt arrelada a la nostra ciutat, inspirada en el déu romà Janus, que tenia dues cares, una amb aspecte d'ancià pel temps que s'acaba i l'altra amb aspecte infantil per l'any que comença. El dia 31 de desembre al matí passeja pels carrers de la ciutat de Tarragona l'Home dels Nassos, amb tants nassos a la cara com dies té l'any. Es tracta d'un ninot amb un gran nassot que es passeja pels carrers més cèntrics repartint caramels des d'un carruatge tirat per cavalls i acompanyat d'una banda de música.

El 5 de gener, al vespre, arriben els Reis d'Orient a l'Escala Reial del Moll de Costa de Tarragona. Els nens i nenes de la ciutat esperen la seva arribada a la ciutat amb el seguici reial carregat de joguines per a tothom. Un cop rebuts per les autoritats, comença el recorregut de la comitiva pels principals carrers de la ciutat, amb carrosses, pastorets, cavalls, etc. El dia 6 és festa tot el dia, i els carrers de la ciutat s'omplen de bicicletes, patins, carretons amb nines i cotxes teledirigits.

Castells

El fet casteller és un símbol propi de Catalunya que va néixer al Camp de Tarragona, en concret Valls, a principis del segle XIX. Els castells són una activitat tradicional, lúdica, festiva, no professionalitzada, on els membres de les colles ofereixen el seu esforç personal per ajudar el grup a construir un projecte comú: el castell. I Tarragona compta amb quatre colles castelleres pròpies de la ciutat. Força, equilibri, valor i seny: aquest és el lema del món casteller, símbol de la unió i l'esforç de tot un poble i de la superació personal.

Les diades més destacades són per Sant Jordi, Sant Joan, Sant Magí i Santa Tecla. Cada dos anys es celebra el Concurs de Castells a la plaça de toros, que aplega les millors colles del moment.

Festes populars a Tarragona.

Es desenvolupen durant tot l'estiu i destaquem, per l'antiguitat que tenen, les de Sant Pere del Serrallo (29 de juny) i les dels carrer del Cós del Bou, Baixada Peixateria i carrers adjacents (16 d'agost).

LA GRANJA	JUNY	10 AL 12
PROGRESSISTA DE TORREFORTA	MAIG-JUNY	27 A L'1
MUNTANYETA SANT PERE- NTRA SRA DEL MIRACLE	JUNY	23 AL 24
SANT PERE I SANT PAU	JUNY	21 AL 29
VIDAL I BARRAQUER	JUNY	20 AL 22
TORRENOVA	JUNY	23 AL 26
EL SERRALLO	JUNY	28 AL 30
TORREFORTA	JUNY-JULIOL	29 AL 6
MAS VILÀ-BOSCOS DE TARRAGONA	JUNY	Ultima setmana
AMICS DEL PARC DE RIU-CLAR	JULIOL	1a setmana
TARRAGONA 2	JULIOL	1a setmana
ICOMAR	JULIOL	4 AL 6
LA FLORESTA	JULIOL	4 AL 6
MONESTIR DE POBLET I VOLTANTS	JULIOL	4 AL 6
MURALLES Ponent	JULIOL	4 AL 6
CAMPCLAR	JULIOL	11 AL 13
CAMPCLAR-ZONA ESPORTIVA	JULIOL	2a setmana
VERGE DEL CARME	JULIOL	11 AL 13
PIN I SOLER	JULIOL	12 AL 14
SECTOR NORD	JULIOL	15 AL 17
L'ALBADA MONGONS	JULIOL	18 AL 20
M. CRISTINA - LÓPEZ PELAEZ - CRONISTA SESSÉ.	JULIOL	19 AL 21
PORT DE TARRAGONA	JULIOL	24 AL 27
RIUCLAR	JULIOL	24 AL 27
SANT SALVADOR I SANT RAMON	AGOST	1 AL 3
ENTREPINS	AGOST	8 AL 10
FERRAN	AGOST	12 AL 15
BONAVISTA	AGOST	12 AL 15
CÓS DEL BOU	AGOST	14 AL 17
LA CANONJA	AGOST	15
L'ESCORPÍ DE TARRAGONA	AGOST / DESEMBRE	15 AL 20 / 25
GOYA	AGOST	29 AL 31
EL MIRACLE	SETEMBRE	1a setmana
RESIDENCIAL PALAU	SETEMBRE	1a setmana
LA MÓRA-TAMARIT	SETEMBRE	5 AL 7
TÀRRACO DE L'AVINGUDA ANDORRA	SETEMBRE	5 AL 7
ZONA NORD	SETEMBRE	5 AL 7
C/ DE LA MERCERIA - PL. DEL FORUM	SETEMBRE-OCTUBRE	30 AL 6
EL PILAR-EIXAMPLE	OCTUBRE	11 AL 12

C) ACTIVITATS ESPORTIVES RELLEVANTS. (Font: web del Patronat d'esports)

Bicicletada

Passeig amb bicicleta obert a tota la ciutadania, amb recorregut per diferents carrers i avingudes de la ciutat. Es realitza durant el mes d'abril.

Circuit: Sortida des del vial F. Vidal i Barraquer, davant de centre comercial Parc Central. Arribada al parc de la Ciutat.

Caminades

Caminada de caire popular per la rodalia natural de la ciutat. Oberta a tota la ciutadania. Màxim 1000 inscrits. Es realitzen tres edicions: Caminada d'hivern, durant el mes de febrer; Caminada de primavera, durant el mes de maig; i Caminada de tardor durant el mes d'octubre.

Senderisme: Tarragona, véns a la muntanya?

Caminada de nivell de dificultat mitjana i alta, que es desenvolupa pels diferents circuits de les comarques tarragonines. Es realitzen tres sortides: La 1^a sortida durant el mes de març; la 2^a durant el juny; i la tercera durant el mes de novembre.

Peonada

Cursa a peu de caire popular, oberta a tota la ciutadania. Forma part del calendari de la festa major de Santa Tecla, realitzant-se al mes de setembre, amb un circuit que abasta des de la Rambla Vella fins el Moll de Costa.

Estiu platja

Instal·lacions esportives situades a la platja de l'Arrabassada, a 1 km aproximadament del centre de la ciutat. Pràctica d'esports de platja, com el vòlei platja, el futbol platja, el tennis platja i altres. Obert a tota la ciutadania a partir de 8 anys. Es realitza entre el 25 de juny i el 31 d'agost.

Mitja Marató

Cursa de 21.097 m., oberta a tot aquell que quedi englobat en les diferents categories. Es realitza durant el mes de novembre, amb un circuit urbà oficialment homologat, amb avituallaments cada 5 km.

5 TARRAGONA. ACTIVITATS RELLEVANTS

5.1 LA INDÚSTRIA QUÍMICA

5.2 EL PORT DE TARRAGONA



AJUNTAMENT DE
TARRAGONA
Pla de Seguretat Local



guàrdia urbana
Tarragona ciutat segura

5.1 LA INDÚSTRIA QUÍMICA

(Font: pàgines Web de l'AEQT, GENCAT i de les empreses relacionades)

La història de la indústria química de Tarragona s'inicia a la dècada del anys seixanta, anys en els quals comencen a instal·lar-se les primeres empreses als polígons (nord i sud), com Basf, Aiscondel i Aragonesas. Durant els anys setanta es consolida l'activitat industrial a la zona, amb la instal·lació de Bayer, Ercros, Repsol, Hispavic, Dow, etc. Més de quaranta anys de tradició industrial química que han convertit a Tarragona en el primer polígon petroquímic de tot l'Estat Espanyol i el primer productor d'etilè del sud d'Europa. En total, el complex de Tarragona produeix al voltant de 20 milions de tones de diverses productes, entre combustibles, químics i petroquímics.

Les característiques geogràfiques de l'emplaçament de Tarragona i el seu port, han estat factors determinants al llarg de la història a l'hora de perfilar el model de ciutat i el seu paper econòmic, amb marcades influències per al territori del seu entorn.

Els actuals polígons tenen un procés de constitució que s'inicia l'any 1960, en el cas del Polígon Sud amb la constitució de IQA (Industrias Químicas Asociadas) i un dècada més tard en el Polígon Nord, quan es decideix emplaçar la refinera de petroli Catalunya. La producció d'etilè, a la vegada que consolida el complex químic, l'ha situat al capdavant del sector al Sud d'Europa

Al juny de 1977, disset companyies van acordar la fundació de l'Associació Empresarial Química de Tarragona (AEQT) amb l'objectiu de coordinar les accions per a una millor representació i gestió dels assumptes comuns de tots els membres associats, tant en la vessant social, com econòmica, tecnològica, etc. Una de les tasques principals és donar a conèixer la realitat industrial per que es compregui millor la seva contribució a la millora de la qualitat de vida i el benestar de la comunitat, sempre dintre dels paràmetres de la conducta responsable, el compromís amb la sostenibilitat, la transparència i la vertebració amb l'entorn.

L'Associació Empresarial Química de Tarragona (AEQT), agrupa les empreses més representatives del sector, afiliades voluntàriament. La AEQT està afiliada a la Federació Empresarial de la Indústria Química Espanyola (FEIQUE), mitjançant la qual està integrada a la Confederació Europea d'Indústria Química (CEFIC).

ELS POLÍGONS INDUSTRIALS

POLÍGON NORD:

- Alcover
- Zona nord
- Zona sud
- Polígon Constantí

POLÍGON SUD:

- Port i explanada d'hidrocarburs
- Polígon Francolí
- Zona centre (Polígon entrevies i autovia)
- Zona sud-oest
- Zona nord-oest
- Zona oest
- Polígon Riu Clar

EMPRESSES SITUADES ALS POLÍGONS

POLÍGON NORD:

- Carburs Metàl·lics
- DOW Chemical Ibérica
- REPSOL Petróleos S.A.
- REPSOL Química S.A.
- VINILIS S.A.
- Catalana de Tractament d'Olis Residuals S.A.
- Messer Ibérica de Gases S.A.

POLÍGON SUD:

- Asfaltos Españoles S.A.
- BASSELL Pliolefinas Ibérica S.L.
- BASF Catalyst Center S.L.
- BASF Española S.L.
- BASF Sonatrach Propamchem S.A.
- BAYER Polímeros S.L.
- CELANESE Chemicals Ibérica S.L.
- CLARIANT Ibérica S.A.
- DOW Chemical Ibérica S.L.
- Compañía Logística de Hidrocarburos CLH S.A.
- ERCROS Industrial S.A.
- Hércules Química S.A.
- Industrias Químicas Asociadas IQA LSB S.L.
- Kemira Ibérica S.A.
- MESSER Ibérica Gases S.A.
- Productos Asfálticos PROAS S.A.
- REPSOL Butano S.A.
- Terminaciones Portuarias S.L.
- Terminales Químicos S.A.
- Transformadora de Etileno AIE
- VINILIS S.A.
- ENGELHAR Catalyst Center S.L.
- ERKOL S.A.
- LANXES Styrenics S.L.
- Solvay Flúor Ibérica S.A.

ALTRES:

- ERCROS Industrial S.A. (Flix)
- KEMIRA Ibérica S.A.
- ERCROS Industrial S.A. (Tortosa)

POLÍGON NORD (Refineria)

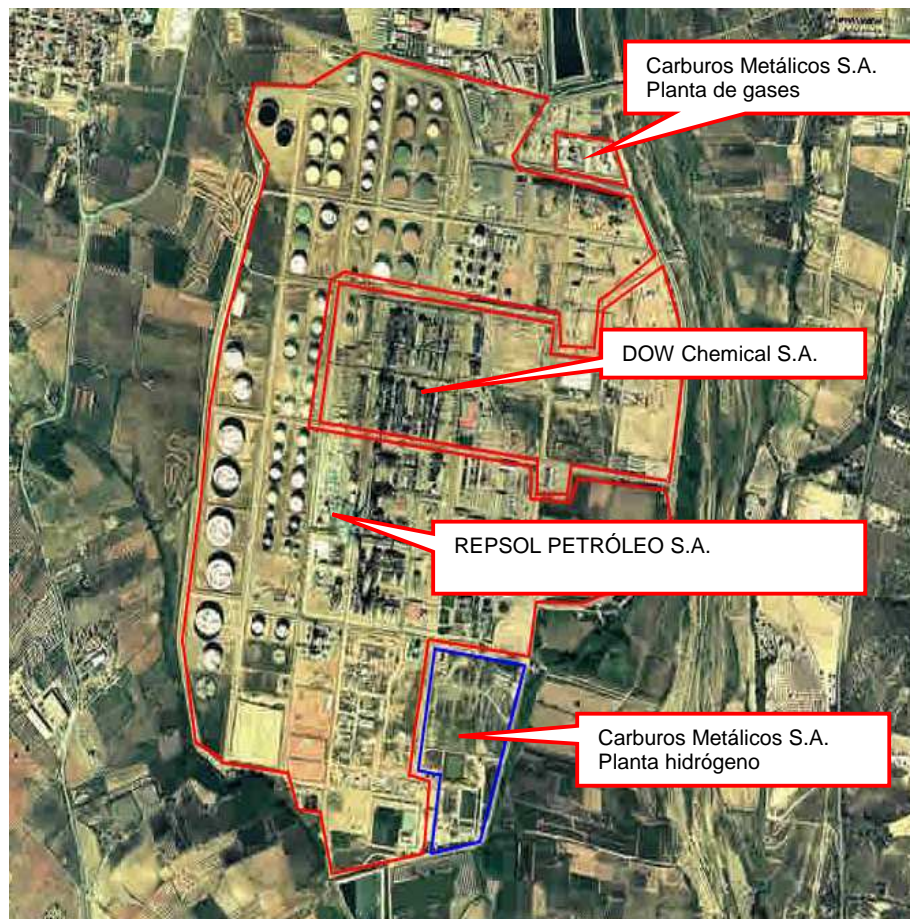
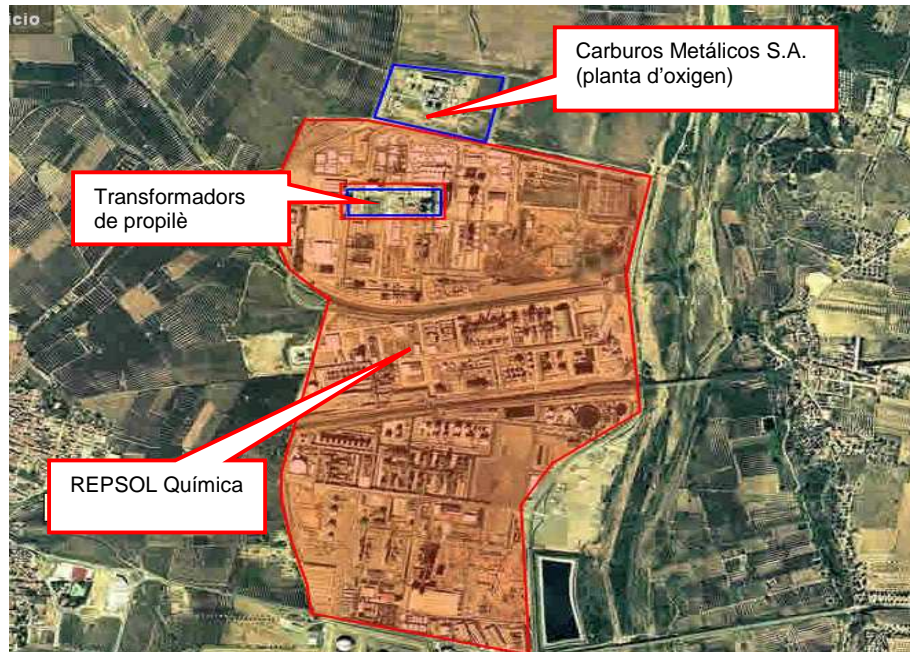

CARBUROS METÁLICOS

Direcció:

Planta d'El Morell: Polígon Industrial El Morell
43760 El Morell
Telèfon: 977129200 FAX 977129201

Planta de La Pobla de Mafumet: Ctra. de La Pobla de Mafumet
43140 La Pobla de Mafumet
Telèfon. 977840222 FAX 977841093

Planta HYCO Tarragona: Polígon Industrial La Pobla de Mafumet
Junt a REPSOL Petróleo
43140 La Pobla de Mafumet
Telèfon: 977129265 FAX 977129283

Producció: Argón
Nitrogen
Oxigen
Hidrogen
Diòxid de carboni
Protòxid de nitrogen

Envasat: Amoníac
Diòxid de sofre
Mescles d'òxid d'etilè
Hidrogen

REPSOL QUÍMICA

Direcció: Autovia Tarragona – Salou S/N
43480 Vilaseca
Telèfon: 977759100 FAX: 977759149

Producció: Acetocianhidrina
Fracció C4
Acrilonitril
Isobutà
Amoníac
Metanol
1,3- Butadiè
Propilè
Acetaldehid
Acetonitril
Àcid cianhídric
Benzè
Estirè
Etilbenzè
Hidrogen
Òxid d'etilè
Òxid de propilè

DOW CHEMICAL

Direcció: Autovia Tarragona-Salou S/N
43004 Tarragona
Telèfon: 977559415 FAX: 977559123

Producció: Polietilè de baixa intensitat
Polietilè d'alta intensitat
Polietilè lineal de baixa densitat industrial
PRIMACOR (copolímer d'etilè i àcid acrílic)
AFFINITY
Poliols
Fibra elàstica DOW XLA

A les plantes de DOW nord situades a La Pobla de Mafumet i Perafort s'obtenen el productes següents:

Etilè
Propilè
Fracció C4
Fuel-oil de piròlisi
Octeno monómero

REPSOL PETRÓLEO

Direcció: Av. Marqués de Montoliu 4
43002 Tarragona
Telèfon: 977227126 FAX: 977841062

Producció: Benzè
Isobutà
Butà
Metà
1,3-Butadiè
Metanol
Butè
Metilercbutilèter(MTBE)
Cru
Nafta
Età
Plom tetraetil
Etilè
Propà
Fuel
Propilè
Gasolines
Querosè
Hidrogen
Sofre

TRANSFORMADORS DE PROPILÈ

Direcció: Interior de la Refineria REPSOL

Producció: Propilè

POLÍGON NORD (Polígon Industrial Constantí)



PLANTA TRANSFORMADORA DE RESIDUS ESPECIALS S.A. (PTRES)

Direcció: Av. Europa S/N
Polígon industrial de Constantí
Telèfon 977296558 FAX 977296560

Activitat: Incineració de residus especials

POLÍGON SUD (Port de Tarragona)



ASESA (Asfaltos Españoles)

Direcció: Autovia Tarragona – Salou S/N
43480 Vilaseca
Telèfon 977553073 FAX 977540606

Producció: Asfalt
Cru
Destil·lats
Nafta

TERMINALES QUÍMICOS (TERQUIMSA)

Direcció: Moll d'Inflamables S/N Port de Tarragona
43080 Tarragona
Telèfon 977241454 FAX 977213229

Activitat: Emmagatzematge de Acetonianhidrina, àcid acètic, acrilonitril, amoníac, anilina, etanol, gasolina, metanol, MTBE, òxid de propilè

TERMINACIONES PORTUARIAS (TEPSA)

Direcció: Moll d'Inflamables S/N Port de Tarragona
43080 Tarragona
Telèfon 977228262 FAX 977220054

Activitat: Emmagatzematge de metanol, etanol, acetona, estirè, acetat de vinil, acetat d'etil, àcid acètic, àcid sulfúric, olis vegetals, greixos i melasses

DOW CHEMICAL

Direcció: Autovia Tarragona – Salou S/N
43080 Tarragona
Telèfon 977559200 FAX 977529228

Activitat: Emmagatzematge:
Etilè
Propilè
Fracció C4
Polietilè
Poliols
Poliglicols

BASF ESPAÑOLA

Direcció: Carretera Nacional 340. Km. 1.156
43006 Tarragona
Telèfon 977256200 FAX 977256201

Activitat: Emmagatzematge d'etilè

DIXQUÍMICS

Direcció: Moll d'Inflamables S/N Port de Tarragona
43080 Tarragona

Activitat: Consorci d'empreses per la distribució de derivats del petroli a les empreses del polígon petroquímic a través d'un rac de canonades

EURONERGO

Direcció: Moll d'Inflamables S/N Port de Tarragona
43080 Tarragona

Activitat: Emmagatzematge en tancs de gran capacitat de derivats del petroli

POLÍGON SUD (Polígon Francolí)



COMPANYIA LOGÍSTICA D'HIDROCARBURS C.L.H.

Direcció: Carretera Vella de València, Km. 2
43006 Tarragona
Telèfon 977542411 FAX 977547822

ACTIVITAT: Emmagatzematge de productes derivats del petroli, fuel, gas-oil i gasolines

POLÍGON SUD Polígon Entrevies i autovia

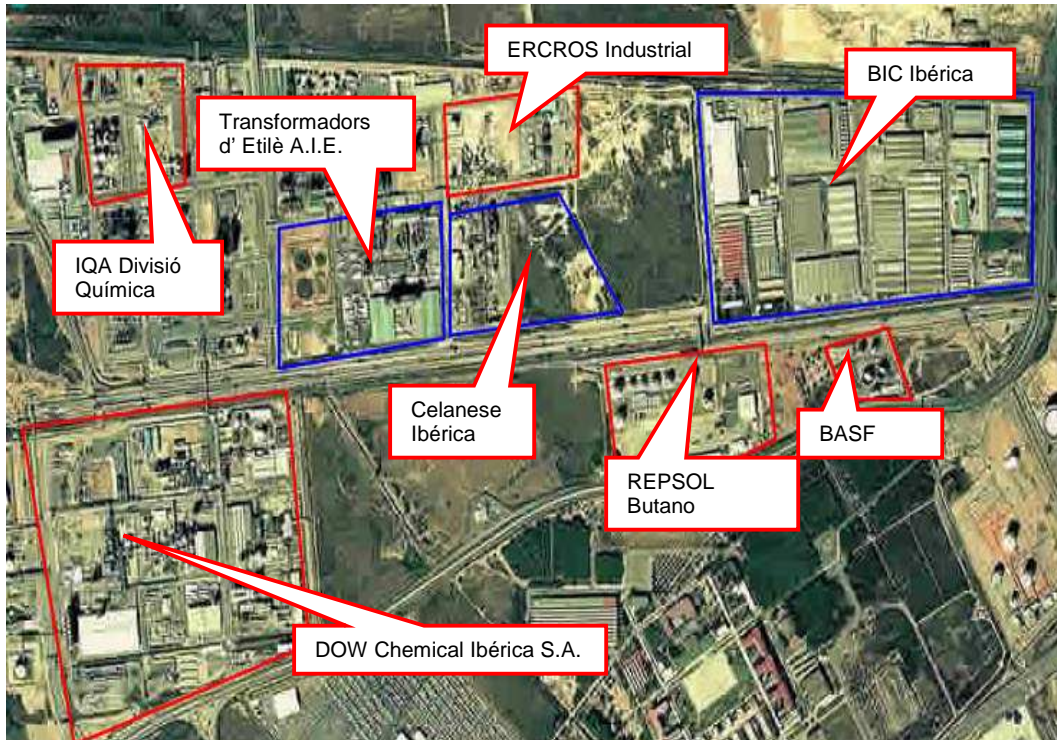

INDUSTRIAS QUÍMICAS ASOCIADAS L.S.B. (I.Q.A.)

Direcció: Carretera Nacional 340, km. 1157
43006 Tarragona
Telèfon 977556015 FAX 977542303

PRODUCCIÓ: Monoetilenglicol
Dietilenglicol
Trietilenglicol
Poliglicoles
Poliols
Etoxilados

CELANESE CHEMICAL IBÉRICA

Direcció: Carretera Nacional 340
Polígon Industrial TAQSA
43080 Tarragona
Telèfon 977307700 FAX 977393078

Producció: Acetat de vinil

REPSOL BUTANO

Direcció: Autovia Tarragona – Salou S/N
43080 Tarragona
Telèfon 977541055 FAX 977544665

Producció: Butà
Gasos líquids
Propà

TRANSFORMADORS D' ETILÈ A.I.E.

Direcció: Carretera de València, km. 1.157,2
43080 Tarragona
Telèfon 977556628 FAX 977556476

Producció: Polietilè de baixa densitat

DOW CHEMICAL

Direcció: Autovia Tarragona – Salou S/N
43080 Tarragona
Telèfon 977559200 FAX 977529228

Producció: Etilè
Propilè
Fracció C4
Polietilè
Poliols
Poliglicols

BIC IBÉRICA

Direcció: Polígon Industrial Entrevies
43006 Tarragona
Telèfon 977556161 FAX 977548876

PRODUCCIÓ: Bolígrafs
Drogueria, perfumeria i higiene
Equips d'automatització industrial
Deformació metàl·lica i soldadura
Transformació sense arranqui de virotja

ERCROS (Fàbrica de Tarragona)

Direcció: Carretera Nacional 340, km. 1.157
43008 Tarragona
Telèfon 977548011 FAX 977547300

Producció: Acetaldehido
Acetat d'etil
Àcid nítric

POLÍGON SUD (Entrevies)



PRODUCTOS ASFÁLTICOS (PROAS.- GRUP CEPSPA)

Direcció: Polígon Entrevies 20
43008 Tarragona
Telèfon 977542022 FAX 977550059

Producció: Gamma de productes per a:

Carreteres: Cepsasfalt
Styrelf
Flexodur
Emasfalt
Styemul

La indústria: Indusfalt
Oxicep

La construcció: Construcep

POLÍGON SUD (Zona sur-oest)

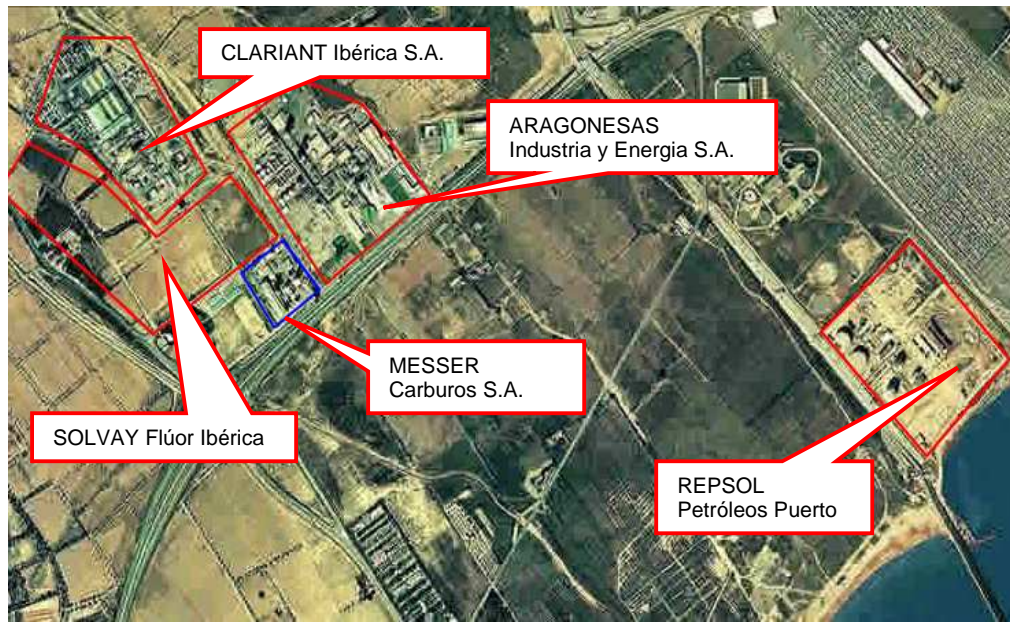

CLARIANT IBÉRICA

Direcció: Autovia Tarragona – Salou, Km. 3,8
43006 Tarragona
Telèfon 977307600 FAX 977370064

Producció: Additius per a paper, cuir i tèxtil
Funcional Chemicals per a detergents, biocides, fitosanitaris, mineria,
metal·lúrgia i indústria del petroli

SOLVAY FLÚOR IBÉRICA

Direcció: Carretera Vilaseca – La Pineda S/N
43480 Vilaseca
Telèfon 977371618 FAX 977370336

Producció: Àcid fluorhídric
Cloroform
Heptafluor propilè
Àcid clorhídric
Difluorclor metà
Heptafluor propà
Àcid sulfúric

ARAGONESAS (Fàbrica de Vilaseca I)

Direcció: Autovia Tarragona – Salou, Km. 6, C-31B
43480 Vilaseca
Telèfon 977370354 FAX 977370407

Producció: Clor gas
Sosa càustica líquida
Sosa càustica sòlida
Hidròxid de sodi líquid
Hidròxid de sodi sòlid
Hipoclorit sòdic
Àcid clorhídric
Dicloratà
Hidrògen

REPSOL PETRÓLEO

Direcció: Av. Marqués de Montoliu 4
43002 Tarragona
Telèfon 977227126 FAX 977841062

Activitat: Emmagatzematge de productes derivats del petroli, fuel, gas-oil i gasolines

MESSER IBÈRICA

Direcció: Autovia Tarragona – Salou Km. 3,8
43480 Vilaseca
Telèfon 977309500 FAX 977309502

Producció: Nitrogen
Oxigen
Diòxid de carboni
Argó
Hidrogen
Gasos per soldadura
Gasos especials
Gasos medicinals

POLÍGON SUD (Zona Nord-oest)

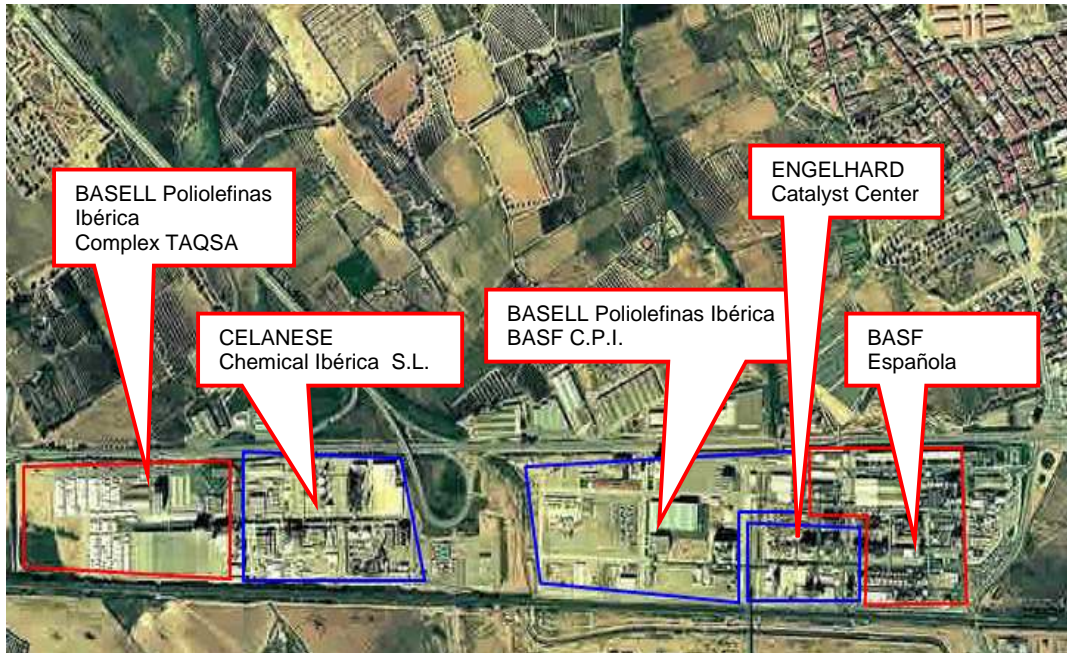

BASELL Poliolefines

Direcció: Carretera Nacional 340, Km. 1.156
43006 Tarragona
Telèfon 977307700 FAX 977307802

Producció: Polipropilè
Compostos de poliolefines

BASF ESPAÑOLA

Direcció: Carretera Nacional 340. Km. 1.156
43006 Tarragona
Telèfon 977256200 FAX 977256201

Producció: Poliestirè expandible Styropor
Productes per la nutrició animal
Productes fitosanitaris
Productes auxiliars per a la indústria tèxtil, paperera i detergents

Comercialització:

Productes orgànics i inorgànics
Catalitzadors
Matèries plàstiques
Colorants
Matèries primes per a la indústria de tintes, pintures, plàstics, paper, ceràmica i cosmètica
Additius per a carburants i lubricants
Plastificants
Vitamines i altres productes per les indústries alimentàries, cosmètica i farmacèutica
Aromatitzants i saboritzants

ENGELHAR CATALYST CENTER

Direcció: Centre Integrat de Producció BASF
Telèfon 977256650 FAX 977551913

Producció: Catalitzadors per a poliolefines (plàstics)

CELANESE CHEMICAL IBÉRICA

Direcció: Carretera Nacional 340
Polígon Industrial TAQSA
43080 Tarragona
Telèfon 977307700 FAX 977393078

Producció: Acetat de vinil

POLÍGON SUD (Zona Oest)

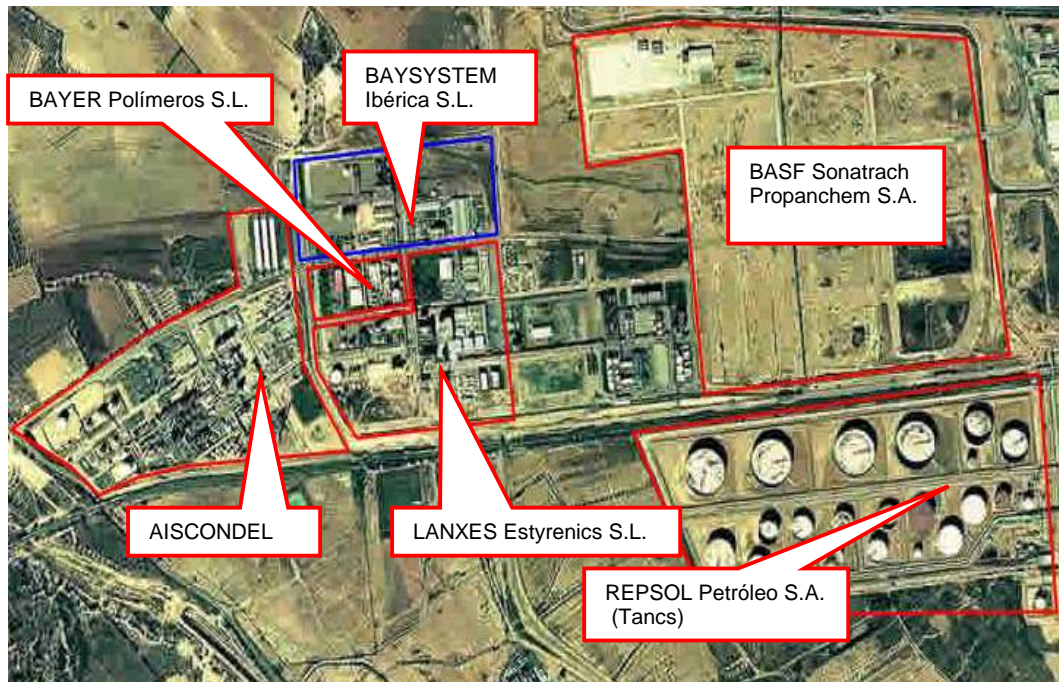

BAYER

Direcció: Polígon Industrial S/N
43080 Tarragona
Telèfon 977358100 FAX 977390514

Producció: Àcid clorhídric
Diissocianatdifenilmetà
Poliuretans

LANXESS STYRENICS

Direcció: Polígon Industrial S/N
43080 Tarragona
Telèfon 977358200 FAX 977358232

Producció: Plàstics Estirènics (ABS, SAN)
Acrilonitril

AISCONDEL (Grup Aragonesas). Fàbrica de Vilaseca II

Direcció: Carretera de la Pineda, Km 1
43480 Vilaseca
Telèfon 977390611 FAX 977390162

Producció: Clorur de vinil monómero VCM
Policlorur de vinil PVC

REPSOL PETRÓLEO (Tancs)

Direcció: Av. Marqués de Montoliu 4
43002 Tarragona
Telèfon 977227126 FAX 977841062

Activitat: Emmagatzematge de productes derivats del petroli, fuel, gas-oil i gasolines

BASF SONATRACH

Direcció: Polígon Industrial S/N
43080 Tarragona
Telèfon 977256200 FAX 977256201

Producció: Propilè

BAYSYSTEM IBÉRICA

Direcció: Polígon Industrial S/N
43080 Tarragona
Telèfon 977358100 FAX 977390514

Producció: Poliuretà

POLÍGON SUD Polígon Riu-Clar



LAVAFLIX

Direcció: Polígon Industrial Riu –Clar
Carrer de l'Or S/N
43080 Tarragona
Telèfon 977 550970 FAX 977546912

Activitat: Estacionament de camions de transport de mercaderies perilloses

5.2 EL PORT DE TARRAGONA



La necessitat d'un port i un lloc de fàcil protecció foren els motius dels romans per establir-se a Tarragona. Varen construir una ciutat murallada que arribaria a ser la capital de la Hispania Citerior, província romana que abastava més de la meitat de la península Ibèrica.

El port s'integra a la ciutat a través del Moll de Costa, que disposa de sis naus polivalents amb una àmplia oferta d'actes culturals i exposicions diverses. Des del moment en què es van fer les obres d'adequació, l'any 1986, entitats socials, culturals i esportives de Tarragona van començar a demanar de forma massiva la utilització dels espais tancats i oberts del Moll de Costa, que també ofereix la possibilitat de fer un tomb pel port a bord d'una *golondrina*.

En el port de Tarragona s'integren els següents ports, amb activitats ben diferenciades:

- Port Comercial
- Port Pesquer
- Port Esportiu (Club Nàutic)
- Marina Tàrraco

PORT COMERCIAL

El port comercial de Tarragona és un dels més importants del Mediterrani, amb un volum de 36,2 milions de tones de càrrega general durant l'any 2007. Està situat en una de les zones de més impuls industrial del sud d'Europa. Actualment és el primer port de mercaderies agroalimentàries de tot l'Estat espanyol. Destaca també en el transport petroquímic i la descàrrega de granel sòlids, i és un dels més importants respecte a la importació de vehicles. A més, és el port amb més calat de l'Estat espanyol, la qual cosa possibilita que els grans vaixells puguin atracar a Tarragona. El seu recent pla estratègic aposta per la diversificació de tràfics, amb una clara aposta pel Mediterrani, on les autopistes del mar han de possibilitar el comerç amb el nord d'Àfrica, l'Orient Mitjà i els nous països de la Unió Europea.

Les principals vies per carretera i ferrocarril del país hi estan directament connectades, i es configura com un centre estratègic en els accessos a l'interior de la península Ibèrica i al sud de la Unió Europea. Té una important xarxa interior ferroviària de doble via, amb accés a tots els molls, que permet una àgil connexió amb les xarxes nacionals i internacionals, així com un accés propi i directe que comunica amb les autopistes i carreteres més importants.

En l'actualitat, procedeix a realitzar un ambiciós pla director d'inversions amb la finalitat de satisfer la gran demanda de terminals portuàries que porta a terme la iniciativa privada. En aquest sentit, cal destacar la gran ampliació del dic de Llevant, que es porta a terme gràcies al finançament dels Fons Europeus, i la construcció de noves terminals adossades i altres a primera línia de la zona de ribera.

DADES DE MOVIMENT DE MERCADERIES

Durant l'any 2007 el tràfic de mercaderies carregades i descarregades al Port han estat de **36.280.383 tones**.

En el grup de productes petrolífers, el tràfic de cru i productes de refinació nets representen **18.391.431 tones**.

Els líquids a doll no petrolífers s'han situat en 2.203.165 tones.

Sòlids **13.626.199 tones**.

Mercaderia en general **1.698.767**

Entre els principals tràfics cal destacar:

Fuel oil	2.519.069 tones
Nafta	1.700.435 tones
Condensat cru	1.307.758 tones
Gas oil	1.188.176 tones
Butà i Propà	693.106 tones
Gasolina piròlisi	481.617 tones
Acètic i àcids monocarboxílics	331.567 tones
Concentrat benzènic	193.483 tones
Metanol, alcohols acíclics i derivats	205.662 tones
Sosa càustica	134.704 tones
Carbó	6.362.843 tones
Blat de moro i derivats	1.225.375 tones
Tortons i farina de soja	1.179.534 tones
Altres cereals	780.409 tones.
Blat	586.413 tones
Mandioca	376.411 tones
Altres pinsos i farratges	197.998 tones
Vehícles, plataformes i transports especials	313.472 tones
Productes siderúrgics	480.024 tones
Fruita fresca	163.503 tones
Tares	154.369 tones
Productes químics	183.519 tones

Gestió de Residus

RSU	216.420 kg
Paper	18.160 kg
Vidre	4.180 kg
Plàstic	3.560 kg
Fusta	1.340 kg
Bidons	12 unitats
Fibra de vidre	720 kg
Maquinària en desús	4 unitats
Tònners	13 capces
Piles	3 contenidors
Bateries	2.600 kg
Banals	114.120 kg
Olis	1.000 litres

Dàrsenes Comercials

Nom	Longitud (m)	Calat (m)	Amplada (m)
Moll Catalunya	673	20,00	250
Moll Alcudia	128	14,40	40
Moll Navarra	565	14,40	120
Moll Aragón 1er tram	687	12,40	380
Moll Aragón 2n tram	376	12,40	380
Moll Lleida P.S.	170	10,00	100
Moll Lleida P.N.	225	08,00	75
Moll Lleida Testero	90	09,00	20
Moll Llevant	327	09,00	80
Moll de Costa	350	06,60	70
Moll Menor Calat	80	03,80	40
Moll de Reus P.N.	267	10,00	50
Moll de Reus Testero	122	10,00	20
Moll de Reus P.S.	350	10,00	50
Moll Rioja	210	12,00	120
Moll Castilla P.S.	700	14,40	400
Moll Castilla P.O.	497	14,40	250
Atraques inflamables 1 - 2	430	12,40	90
Atraques inflamables 4	230	12,40	110
Moll Andalusia	600	14,40	390
Moll Galicia	280	14,40	80
Moll Cantàbria	248	14,40	380
Prolongació Cantàbria	777	14,40	320

Dàrsenes Particulars i d'Abric

Moll de Llevant – Moll Dic d'Abric – Moll Dic Ponent – Moll Dic Ribera - Pantalà 1 al 5.

Dàrsenes Port Interior

Nom	Longitud (m)	Calat (m)	Amplada (m)
Atracada inflamable BUTÀ	230	12,40	50
Atracada BASF	230	12,50	60

PORT EXTERIOR

Pantalà d'ASESA amb tres Plataformes d'Atracades 600 m. longitud

Pantalà de REPSOL amb cinc Plataformes d'Atracades 882 m. longitud

Monoboia REPSOL

TOTAL metres d'Atracada 2.240

SUPERFICI TERRESTRE Y ÀREES DE DIPÒSIT

Moll	Empresa	Superfície (m2)
Catalunya	T.P.S.	128.575
	BERGÉ MARÍTIMA	8.100
	GARCÍA MUNTÉ	8.000
Aragó	BERGÉ MAÍTIMA	28.404
	SEPORTA	24.000
	GONVARRI	34.100
	ALGEPOSA	18.000
	PRONISA	8.400
	WORD TRADE BULK	35.000
	SITASA (magatzem)	10.500
	SITASA (sitges)	11.500
	SCHWARTZ HAUTMONT	20.000
	CODEMAR	4.400
	ERSHIP	24.000
Reus	CEMEX	2.000
	FRUPORT	16.500
	SITASA	2.615
Rioja	FRUPORT	3.600
Castella	FRUPORT	20.100
	CODEMAR	30.849
	SITASA	20.000
Andalusia	T.P.S.	28.177
	CONTARSA	74.380
	SUARDÍAZ	50.000
	BERGÉ CARPORT	204.382
Total		3.462.608

DICS D'ABRIC

Nom	Longitud (m)
De Llevant	4.810
D'Escullera	
Del Port Esportiu	800
Martell	350
Del Francolí	1.350
Contradic entre Pantalà	1.597
Espigó Prats	380
Espigó Paco de Salou	260

GRUES

Grues de Moll	35
Grues Automòbils	12
Altres Grues	02
Total Grues de Pòrtic	49

REMOLCADORS

Empresa	Nom	Potencia (H.P.)	Eslora (m)	Màniga (m)
RENAVE	CAMBRILS	5.529	29,50	11,00
	POBLET	5.270	29,50	11,00
	F. SULLA	3.800	31,85	08,70
	GERNIKA	3.860	29,50	11,00
REPASA	ROMULO	6.500	33,00	12,00
	ORENGA	2.030	25,00	08,60
CARBESA	GETXO	4.000	29,50	11,00
Total Remolcadors				7

PORT PESQUER



El port pesquer de Tarragona s'ha consolidat com el més important de Catalunya, amb 16 milions d'euros d'ingressos corresponents a 9 milions de quilos de captures de diferents espècies, cosa que representa un 30% de la captura total de tots els ports catalans. Pel que fa a la comercialització, tot el procés es canalitza a través de la llotja situada al barri mariner del Serrallo, administrat per la confraria de pescadors i que empra com a sistema de venda la subhasta a la baixa.

La pesca es divideix en tres grups: peix -amb més del 90% de les captures-, mol·luscos i crustacis. Dins del grup del peix, hi ha dues espècies de peix blau, la sardina i el seitó, que són les que es pesquen en quantitats més elevades.

La modernització de la flota pesquera i l'augment del nombre d'embarcacions va tenir especial rellevància a partir dels anys seixanta del segle XX, i la progressió ha sigut realment espectacular, com es pot veure a la taula que s'adjunta a continuació:

Anys	Captures (Quilos)	Valor (pessetes)
1980	10.815.610	1.041.770.996
1990	4.751.587	2.013.166.667
2000	7.674.767	2.401.883.115

El darrers anys, l'activitat pesquera de la Llotja del barri del Serrallo, malgrat oscil·lacions, sobretot de les captures realitzades, ha arribat a ser una de les activitats econòmiques més importants a l'economia de Tarragona.

PORT ESPORTIU



Inaugurat l'any 1996, el Port Esportiu ofereix la màxima qualitat en els serveis que ofereix. Situat a l'abric del port comercial i al costat de la platja El Miracle disposa d'unes excel·lents característiques tècniques:

- **442 amarradors:**
 - 93 de 6 x 2,5 metres
 - 140 de 8 x 3 metres
 - 90 de 10 x 3,5 metres
 - 84 de 12 x 4 metres
 - 23 de 15 x 4,5 metres
 - 7 de 18 x 5 metres
 - 5 de 20 x 6 metres

- 6 metres de calat a la bocana
- Pàrking amb 400 places
- 7000 m² de locals comercials
- Bars i restaurants
- Varador

El Club Nàutic de Tarragona, integrat en el Port Esportiu, va ser fundat el 1878, i és una de les societats esportives de caire marítim més antigues d'Espanya

PORT TARRACO (LA MARINA)



Situat al Moll de Costa, Port Tàrraco és la marina europea més moderna, segura i còmoda per a megaiots i pensada i dissenyada per satisfer al seus tripulants. Amb una posició estratègica en l'arc del Mediterrani i ubicada en una dàrsena interior del Port de Tarragona, el seu espai totalment tancat és el millor refugi contra els vents.

Port Tàrraco està preparat per oferir tots els serveis que aquestes embarcacions necessiten amb 115 atraques des de 24 fins 120 metres d'eslora, calat de 9 metres i moll d'espera de 125 metres.



AJUNTAMENT DE
TARRAGONA
Pla de Seguretat Local



guàrdia urbana
Tarragona ciutat segura

6.- TARRAGONA. DIRECTORI DE LA CIUTAT

- 6.1 CONSOLATS
- 6.2 ESGLÉSIES i INSTITUCIONS RELIGIOSES
- 6.3 ENTITATS i ASSOCIACIONS SOCIOECONÒMIQUES
- 6.4 ASSOCIACIONS VEÏNALS
- 6.5 MITJANS DE COMUNICACIÓ
- 6.6 CENTRES EDUCATIUS
- 6.7 UNIVERSITAT
- 6.8 MUSEUS, TEATRES i RECINTES
- 6.9 MERCATS
- 6.10 APARCAMENTS PÚBLICS
- 6.11 TRANSPORTS i ALTRES MITJANS MECÀNICS
- 6.12 ALLOTJAMENTS
- 6.13 CENTRES SANITARIS



AJUNTAMENT DE
TARRAGONA
Pla de Seguretat Local



guàrdia urbana
Tarragona ciutat segura

6.1 CONSOLATS

Nom	Adreça	Telèfon
Consolat Honorari de Brasil 	Rbla. Nova 109, 2n 4a 43001 Tarragona	977 219 757 977 219 700
Consolat General Regne de Marroc 	Pol. Ind. Francolí, S/N 43006 CAMPSA, TARRAGONA	977 550 214
Consolat de França 	Pons d'Icart, S/N 43004 TARRAGONA	977 244 977
Consolat de Gran Bretanya 	Rbla. Nova, 118-120 43001 TARRAGONA	977 249 448

6.2 ESGLÈSIES I INSTITUCIONS RELIGIOSES

ESGLÈSIES CATÒLIQUES

Nom	Adreça	Telèfon
Sant Pere Apòstol (Catedral)	Pla de la Seu	977 237 269
Arquebisbat de Tarragona	Sant Pau, 4	977 234 617
Sant Magí	Portal del carro, s/n	977 233 412
Santíssima Trinitat	Pl. Del Rei, s/n	977 227 224-239 015
Sant Llorenç	Sant Llorenç, 24	
Sant Fructuós	Alfred Opisso, 1	977 231 896
Sant Fructuós	Rovira i Virgili, 32	977 241 495
Sant Agustí	Rambla Vella, 12	977 232 617
Sant Francesc	Rambla Vella, 23	977 236 520
Carmelites	Assalt, 11	977 237 312
Convent Pares Caputxins	Rambla Nova, 105	977 219 930
Sant Joan Baptista	Pl. General Prim, 8	977 211 183
Apostolat del Mar	Mar, 3	977 233 082
Sant Pere (Serrallo)	Pl. Bisbe Bonet, 4	977 240 313
Sant Pau	Popular, 2	977 241 101
Parròquia de Santa Clara	Ramón i Cajal, 70	977 216 225
Sant Josep	Església, s/n	977 540 909
Santuari de Loreto	Camí del Loreto s/n	977 231 111
Sant Salvador	Arquitecte Gaudí, 11	977 520 748
Santa Tecla	Riu Llobregat, s/n	977 546 090
Santa Maria	Vint-i-dos, s/n	977 543 308

ESGLÈSIES EVANGÈLIQUES

Nom	Adreça	Telèfon
Bíblica de Tarragona	Monestir de Poblet, 7 baixos	977 226 555
Evangèlica Baptista	Caputxins, 27 baixos-esq.	
Evangèlica Baptista-BETHANIA	Joana Jugan, s/n	

ALTRES CONFESIONS RELIGIOSES

Nom	Adreça	Telèfon
Comunitat Bahai de Tarragona	Av. Ramón i Cajal, 56 1r 1a	977 226 625
Església de Jesucrist dels Sants dels Darrers Dies	Marquès de Montoliu, 1	977 241 920
Església Nova Apostòlica	Enric d'Ossó, s/n	
Parròquia Ortodoxa Rumana	Portal del Carro, 13	977 556 727
Salón del Reino de los Testigos Crist. de Jehová	Taquígraf Martí, 12 baixos C/ Montblanc, s/n	

6.3 ENTITAS I ASSOCIACIONS SOCIOECONÒMIQUES

ENTITATS ECONÒMIQUES:

Nom	Adreça	Telèfon
Ass. d'Armadors d'Arrossegament de Tarragona	Sant Andreu, 6 1r 2a	977 216 355
Ass. Dona Empresària i emprenedora	Pau Casals, 17- cambra de Comerç	977 221 000
Associació Enginyers Tècnics industrial	Av. de Pau Casals, 11- 2n	977 234 914 977 234 953
Autoritat Portuària de Tarragona (servei atenció al client)	Ps. de l'Escullera, s/n	977 259 400
Cambra Agrària Provincial	Pl. del General Prim,7	977 218 008 977 218 012
Cambra Oficial de Comerç Indústria i Navegació	Av. Pau Casals, 17	977 218 977 977 219 676
Cambra Oficial de la Propietat urbana	Méndez Núñez, 23	977 242 906
Confraria de Pescadors de Tarragona	Moll Pesquer s/n	977 211 174 977 215 519
Confederació Empresarial Prov. de Tarragona. CEPTA	Av. Roma,7 Of. Serveis, Rambla Nova, 75	977 211 966 977 242 313
Cooperativa de vivendes SPSP	Bloc. Santiago, s/n	977 202 662
Federació Cooperatives Treball Associats de Catalunya	Raval Santa Anna, 64 1r 1a Reus	977 303 155
Federació de Transports FEAT	Jaume I, 29	977 212 154
Federació Territorial de Gofreries Pescadors	Nova de St. Pau, 3 1r 3ª	977 241 087
Jove Cambra de Tarragona	Reial, 40 1r E	655 851 593
Patronat Català Pro Europa	Rambla Nova, 118 2n 1a	977 242 958
Pimec-Sefes	Rambla Nova, 41 4t	977 211 188

ASSOCIACIONS COMERCIALS I INDUSTRIALS

Nom	Adreça	Telèfon
Ass. Comerciants del Port Esportiu de Tgna.	Moll de Ribera-Port esport. Local D-3	977 218 903
Ass. Comerciants No Sedentaris Província de Tarragona	Pl. Mercadal, 1 1r 1 ^a REUS	-
Ass. Consignataris de Vaixells	Comerç, 11	977 239 121
Ass. d' Empresaris d' Hosteleria de la Prov. de Tarragona	Rambla Nova, 114, 2n 1a	977 239 600
Ass. D'Empresaris Rematants, Asserradors Fabricants d'Envasos de Fusta	Av. Roma , 7 6a porta CEPTA	977 211 966
Ass, Farmacèutics amb Oficina de Farmàcia a Tarragona	Av. Roma, 7 6 ^a planta	977 245 785
Ass. Empresarial d'Apartment Turístics	August, 5	977 237 316
Ass. empresarial Garatges, Aparcaments i Serveis Província de Tarragona	Av. Catalunya, 9 7è 2 ^a	-
Ass. Empresarial Química de Tarragona (AEQT)	Av. Marqués de Montoliu , 2 Entlo	977 252 308
Ass. Empresarial Taller Reparació i Venedors Elements. Autom. Astave.	Higini Angles, 6 Entlo. D	977 211 596
Ass. Empreses Tintories,Bugaderies i Neteja en Sec	Av. Catalunya, 22 C, 4t 1a	-
Ass. Intercomarcal de Consumidors de Catalunya (AICUC)	Av. Catalunya, 51 baixos, 1 ^a	977 221 173
Ass. Prov. D'Autoescoles de la Província de Tarragona	Av. Andorra, 5 baixos 1 ^a	977 238 103
Ass. Provincial d'Empresaris Tèxtils	Av. Roma,7 6 ^a planta CEPTA	977 211 966
Ass. Provincial d'Empreses Transitaries	Comerç, 11	964 239 121
Ass. Provincial d'Estacions de Serveis (CEPSA)	Rambla Nova , 95	977 242 313
Ass. Provincial d'Estibadors	Comerç, 11	977 239 121
Ass. Provincial de Magatzemistes de Fusta	Jaume I, 29- Entlo. 2n 3a	977 212434
Ass. Prov. Empresaris de Sales de Festes i Discoteques de Tarragona	La Unió, 33 Entlo.	977 218 432
Ass. Prov. Unió Consumidors Mestresses de Casa de Tarragona (UNAE)	Rambla Nova, 2 4t	977 218 028
Ass. Sindical Prov. Auxiliars de Farmàcia Diplomats de Tarragona	Sevilla, 7A- Entlo 3a	-
Ass. Tarraco de Protecció de Consumidors i Usuaris de la Província.	Riu Llobregat, Bl. 2 Esc.9, 5è 2 ^a	977 550 030 636 982 336
Ass. Venedors Ambulants de Catalunya Sud	Rambla Vella, 45 Entlo.	977 219 631
Col·lectiu Artesans de Tarragona	Joan Griñó, 18 VIMBODÍ	-
Federació Prov. De Fusters, Ebenistes i Derivats	Trinquet Nou, 5	977 232 228
Mancomunitat Mercat del Camp	Mercat Majoristes, s/n La Canonja	977 544 712
Oficina Mpal. Informació al Consumidor	Pl. Font, 1	977 296 100
Unió Jubilats Autoritat Portuària Tgna.	Mar, 6 2n	

ASSOCIACIONS DE COMERCIANTS I BOTIGUERS

Nom	Adreça	Telèfon
Ass. de Botiguers Bulevard Bus	Higini Anglès, 4B2	977 244 694
Ass. de Botiguers Llevant	Via Augusta, 8 Local 2	977 290 598
Ass. de Comerciants del C/Canyelles	C/ Canyelles ,8	977 234 216
Ass. de Comerciants "La via T"	Pau Casals, 17	666 835 783
Ass. de Comerciants Méndez Núñez	Méndez Núñez, 6-8	977 234 552
Ass. de Comerciants Ponent	Sevilla, 3, bis, baixos	977 238 471
Ass. de Comerciants del Serrallo	Edif. Confraria, s7n 1r 2a	977 242 103
Ass. Tarragona Centre	Soler, 8	977 240 547
Ass. De Venedors del Mercat Central	Pl. Corsini s/n	977 242 130
Ass. Venedors Mercat de Torreforta	Amposta, s/n	977 549 089
Federació Unió de Botiguers de Tarragona	Rambla Nova, 95 e-mail: fubt@cepta.es	977 242 313 902 308 033
Gestora Unió Botiguers SPSP	Bl. Baix Penedès, 12	977 227 113
Unió de Botiguers de Tgna.	Unió, 52 Baixos	977 237 215
Unió de Botiguers de Torreforta	Amposta, 19	977 548 680
Unió de Botiguers del carrer Governador González	Governador González, 16	977 234 639
Unió de Botiguers Els Camps	Cronista Sessé, 3	977 222 720
Unió Comerciants la Canonja	Les Garrigues, 18	977 547 451

ORGANITZACIONS EMPRESARIALS

Nom	Adreça	Telèfon
Cambra Oficial de Comerç Industria i Navegació de Tgna.	Av. Pau Casals, 13, 1r	977 223 111
Confederació Empresarial de la Província de Tgna. (CEPTA)	Av. Roma, 7 6è	977 211 966
Petita i Mitjana Empresa de Catalunya Seu a Tarragona	Rambla Nova, 41 4t	977 211 188

ENTITATS, FUNDACIONS I COOPERATIVES DE L'ÀMBIT SOCIAL

Nom	Adreça	Telèfon	Adreça correu
Fundació per a la Innovació i l'acció social FIAS	Cantó del casal esportiu de Riuclar	977 550 934	campclar@fundació.org
Associació per a la Promoció Ocupacional i Social APTOS	Estany, s/n Parc Industrial 5.1.5 locals 32-34	977 241 786	informacion@grupoaptos.org
Càritas Diocesana de Tarragona-Projecte Filigrana	Pla de Palau, 2	977 233 412	caritas@arquebisbattarragona.org
Càritas Interparroquial de Tarragona-Projecte Orla	Av. Prat de la Riba, 35	977 240 616	caritas@arquebisbattarragona.org
Cerc@SCCL	Reding, 28 1r	977 245 131	cercasccl@terra.es
Creu Roja a Tarragona	Av. Andorra,61	977 244 769 977 245 062	tarragona@cruzroja.es
Escola Joan XXIII	C/ catorze, s/n	977 542 807	bonavista@maristes-cat.es
Federació Catalana de Voluntariat social- Sector d'Inserció Laboral	Pons d'Icart, s/n Hotel d'Entitats despatx 2	977 233 104	tarragona@federacio.net
Fundació Privada per a la Promoció de l'Autoocupació a Catalunya	August, 26 2n 2 ^a	977 244 158	srodriguez@autoocupacio.org cpacta@autoocupacio.org
FUNDOSA-Fundació ONCE	Rambla Vella, 10	977 250 955	dae@dundacionce.es
Serveis d'Integració laboral (SIL Tarragona) de la federació ECOM	Pl. General Prim, 6 Viver d'empreses	977 228 584	siltarragona@ecom.es

6.4 ASSOCIACIONS VEÏNALS

Associació de Veïns	Adreça	Telèfons
Albada Mongons	Lluís Bonet Amigó, 27-3 ^o 1 ^a .	977 550 771 / 629 833 869
Amics del Parc Riu Clar	Lluís Bonet i Amigó, 1, baixos F	977 541 728 / 977 551 895
Barri del Miracle de Tarragona	Via Augusta, 43	977 227 943 / 646 280 849
Bonavista	Cinc, 25 - baixos	977 547 913 / 646 305 188
Boscós Tarragona Nord (AV i propietaris)	Oreneta, 82	977 207 725
C/ Goya	Goya, 3 baixos	977 243 774 / 669 521 123
Cala Romana de Tarragona	Del Sol, 38	977 207 933 / 696 889 246
Campclar	Riu Brugent, Bl. 14, s/n - Baixos	977 544 970 / 687 762 306
Campclar - Zona Esportiva	Riu Algars, Edif. Cotxeres, baixos 1	977 540 380 / 977 549 655
César August	Joan Bta. Plana, 21-7é-B	657 504 994
Circ Romà de Tarragona	Pl. de la Font, 33, 5e	977 237 986
Ciutat de Tarragona, des de St. Salvador	Av. Pallaresos, 105, 5 ^o -3 ^o	606 448 344
El Centre de Boscós de Tgna.	Pit Roig, 27	977 207 014 / 977 207 018
Entrepins	Roca Bruna, 2	669 298 177 / 646 780 551
Federació A.V. de Tarragona	Riu Llobregat, Bl 6, E.5	977 552 254 / 649 098 905
Federades Tgna. Segle XXI	Puig d'En Sitges, 17	649 313 375 / 606 448 344
Ferran	De les Escoles, s/n	977 652 703 / 977 652 612
Icomar	Bloc 4 - baixos. Icomar	977 555 222 / 977 549 781
Joan XXIII	Ernest Vilches Domínguez 2-6è-3 ^a	977 242 319
L'Escorpí de Tarragona	Arnau de Vilanova, 5	977 208 583 / 977 208 001
L'Oliva-Centre	Camí de l'Oliva, 20	609 376 009

Associació de Veïns	Adreça	Telèfons
La Catedral	Mediona, 30 - 2n	977 232 309 / 630 293 442
La Floresta	Local Social, s/n	977 551 408 / 609 387 442
La Granja	Gran Canària, 17	977 545 391
La Mora-Tamarit	Av. Mediterrani, 6. Urb. La Mora	977 652 954 / 649 313 375
La Unió del Sector Nord de la Canonja	Del Pilar, Masia Rural, s/n. - La Canonja	685 476 056 / 666 612 259
La Unió» Associació Propietaris i Veïna Zona Nord.	Bl. Perú, baixos. Urb. St. Pere i St. Pau	977 201 193 / 977 200 218
La Vall de l'Arrabassada	Josep Pla Casadevall, 3-5-2 ^o 3 ^a	977 292 230
Maria Cristina, Hernández Sanahuja, López Peláez i Cronista Sessé	M ^a Cristina, 34 baixos	977 229 285 / 977 236 879
Mas Pastor Tv	Vint, 41-1 ^o	977 544 083 / 977 232 220
Mas Vilà de Boscos de Tgna.	Isaac Alberiz, 27	977 208 590 / 627 418 448
Merceria P. Fòrum Baixada Patriarca i Pl. Les Cols.	Merceria, 26 baixos	977 242 884 / 616 643 906
Monestir de Poblet i Voltans	Escultor Verderol, 10 esc. 3 4 ^o 3 ^a	977 242 215 / 977 230 024
Monnàs	Major, s/n, Local Social	977 208 091
Muntanyeta Sant Pere - Vivendes Ntra. Sra. del Miracle	Muntanya Sant Pere, Grup A, 5	977 220 960
Muralles Ponent	Fra A. Cardona i Grau, 16 - 5e B	977 245 030 / 650 220 966
Parc Riuclar-M ongons	Bloc Disa, baixos 2a	649 098 905
Part Alta	Pl. de St. Antoni, Edif. La Gavina, s/n	650 038 173
Port de Tarragona	Reial, 9 baixos	977 241 050 / 649 065 333
Progressista de Torreforta	Plaça García Lorca, 14 Local 4.	977 550 783 / 977 544 957
Propietaris Quatre Garrofers	Pi i Margall, 23	977 215 720
Racó de la Savinosa	Tomás Forteza Segura, 9.	977 207 925

Associació de Veïns	Adreça	Telèfons
Residencial Palau-Torres Jordi	Xavier Montsalvatge, 7, esc B, 5e-4a	651 763 372
Riuclar	Pl. Progrés, 10 baixos	977 551 526
Sant Pere i Sant Pau.	Torre Sant Pau - baixos Ap.C. 4145	977 202 221
Sant Salvador i Sant Ramon	Abat Escarré, s/n. Urb. Sant Salvador	977 521 212 / 977 522 720
Serrallo	Salou, lletra B	977 214 665
Solimar	Edif. Les Quintanes, 18. Solimar	977 208 210 / 977 208 044
Tarraco- Av. Andorra	Av. Andorra, 15 baixos 4 ^a	977 250 254 / 686 060 290
Tarragona - 2	Fèlix Ferer i Galcerán, 15	977 222 010 / 630 659 424
Tarragona Llevant	Joan Fuster i Ortells, s/n	977 290 247
Torreforta	Tortosa, 43-45	977 547 733 / 661 802 378
Torrenova de Tarragona	Riu Segre, Local 20 Bloc. 3	977 544 645
Unió i Adjacents	Pl. Prim, 8 baixos (Parròquia St. Joan)	977 211 183
Verge del Carme	Francesc Bastos, 3 baixos	977 229 718 / 675 814 247
Verge del Pilar i Eix	Bloc 8 Baixos 1 ^a . Barri Verge del Pilar	647 248 051

6.5 MITJANS DE COMUNICACIÓ

▪ DIARIS

Nom	Adreça	Telèfon
Diari de Tarragona	Domènec Guansé, 2	977 299 700
El Punt	Av. Roma, 20 local 3 Baixos	977 256 500

▪ DIARIS DIGITALS

Nom	Adreça	Telèfon
Tinet	Assalt, 12 www.tinet.fut.es	977 222 682

▪ EMISORES MUNICIPALS

Nom	Adreça	Telèfon
Bonavista Ràdio	Carrer 5, núm. 25	977 547 913 660 966 263
Ràdio La Canonja	Raval, 11	977 548 081
Ràdio Sant Pere i Sant Pau	Edif. Perú, baixos 2	977202 647
Tarragona Ràdio	Av. Roma, 5 Esc. B 1r 1 ^a	977 244 816

▪ EMISORES INSTITUCIONALS

Nom	Adreça	Telèfon
Catalunya Ràdio	Ramón i Cajal ,36 3r	977 219 919
Ràdio Nacional d'Espanya a Tarragona	Rambla Nova, 23	977 252 595

▪ **EMISORES COMERCIALS**

Nom	Adreça	Telèfon
Com Ràdio	juliagigu@hotmail.com	610 433 448
Cope Tarragona	Rambla Vella, 7 copetarragona@yahoo.es	977 244 086
Onda Cero	Rambla Nova, 38 informatiustgn@ondacero.es	977 254 740
Onda Rambla Tarragona	Rambla Nova, 69 tarragona@ondarambla.es	977 244 242
Ràdio Ser Tarragona	Via Roma, 5 ^a , 2n 2 ^a tarragona@cadenaser.com	977 244 260

▪ **TV INSTITUCIONALS**

Nom	Adreça	Telèfon
Televisió de Catalunya (TV3-Canal 33)	Marquès de Montoliu, 4 Edif. Talàssic tv3tarragona@ondarambla.es	977 230 231
Televisió espanyola a Catalunya (TVE)	Av. President Companys, 14 Edif. Zeus tarragona.b.tve@rtve.es	977 214 016

▪ **TV LOCAL**

Nom	Adreça	Telèfon
Canal Català Tarragona	López Peláez, Edif. núm.9	977 211 154

• **GRATUITS DE PUBLICITAT I INFORMACIÓ**

Nom	Adreça	Telèfon
Aquí	Llovera, 36 4t Reus jcarrion@aquí.cat	977 332 821
Clàxon	Comerç, 5 montsebrull@segundamano.es	977 238 511
Més Tarragona	López Pelàez, 9 redaccio@mestarragona.com	977 242 988

6.6 CENTRES ESCOLARS

▪ LLARS D'INFANTS MUNICIPALS

Centre	Alumnes	Adreça	Tlf.	Correu
Arrabassada	74	Internet s/n	977 258 009	jasanyarxatecla.net
Bonavista	74	Carrer Vint-i-un s/n	977 545 274	llarbonavista@xarxatecla.cat
El Miracle	53	Cardenal Arce Ochotorena	977 249 722	ebm.miracle@peretarres.org
El Ninot	99	Riu Onyar s/n	Tel/ Fax 977 550 230	e3007725@xtec.cat
El Serrallo	53	Xavier Montsalvatge s/n	977248 592	ebm.serrallo@peretarres.org
La Taronja	33	Riu Llobregat s/n	977550 230	e3007725@xtec.cat
Sant Pere i Sant Pau	94	Rbla. s/n costat CEIP Sant Pere i Sant Pau	977 203 550 977 204 553	yonisp@tinet.org
Sant Salvador	53	Av. Sant Salvador,13 costat CEIP Sant Salvador	977 293 049 Fax 977 293 049	ebyoni@tinet.org
La Baldufa	53	Ctra. València s/n Barri del Pilar	Tel / Fax 977 540 609	e3007853@xtec.cat

▪ LLARS D'INFANTS PRIVADES-SUBVENCIONADES

Centre	Alumnes	Adreça	Tlf.	Correu
Escola Joan XXIII	86	Catorze s/n	977 542 807 Fax 977546471	bonavista@maristes.cat
El Polzet-Sant Domènec	53	Rovira i Virgili 16	977 216 151 Fax 977 226 312	info@dominiques.cat
La Salle Torreforta	33	St. Benilde, 15	977 543 209 Fax 977 540 709	e3003793@txec.cat
Mare de Déu del Carme	80	Estanislau Figueras, 31	977 22 0 105 Fax 977 240 027	e3003495@ctec.cat
Sagrat Cor	74	Sta. Joaquina Vedruna,10	977 21 7 979 Fax 977 245 546	direccio@sagratcor.org
Sant Pau Apòstol	40	Passeig Torroja s/n	977 224 314 Fax 977 241 966	e3003586@xtec.cat

▪ **LLARS D'INFANTS PRIVADES**

Centre	Alumnes	Adreça	Tlf.	Correu
Alba i Cigonya	-	Reding, 6	977 214 108 fax. 977 228 615	pebac@tinet.cat
Àngel de la Guarda	-	Prat de la Riba, 18bis	977 221 322	e3008560@xtec.cat
Baobab	-	Via Augusta, 34	977 238 832 fax. 977 218 279	sccl.baobab@telefonica.net
Baobab de la Vall	-	Joan Fuster, 24-26	977 29 2 421 fax. 977 218 279	baobabvall@hotmail.com
Baobab Rosa	-	Via Augusta, 74	Tel./ Fax 977 218 279	baobabrosa@hotmail.com
Tic-Tac	-	Av. President Companys, 12	Tel./ Fax 977 214 288	tic_tac@eresmas.com
Edelwis	-	Alfred Opisso, 3	977 266 216	llmpt@tinet.org
El Bosquet	-	Urb. Els pinars 45 Boscos	977 207 273 616 062 118	cristinamasso@hotmail.com
El Niuet	-	Muntanyeta Sant Pere,15 Urb. El Pedrol	977 203 020	elniuet99@terra.es
Yo-Ni SL	-	Rovira i Virgili, 54	977 21 6 153 fax 977 246 063	yonirv@tinet.org
Jaicar	-	Caputxins, 18bis, 1r, 1a	977 214 848	escolabressoljaycar@yahoo.es
Joan Roig	-	Colom, 9	Tel./Fax 977 240 223	joanroig@tinet.cat

▪ **EDUCACIÓ INFANTIL (3 A 5 anys) i EDUCACIÓ PRIMÀRIA (6 A 12 anys)**

▪ **ZONA 1**

Centre	Alumnes	Adreça	Tlf.	Correu
Ceip el Miracle	400	Cardenal Arce Ochotorena s/n	977 239 922 Fax 977 229 345	e3003720@xtec.cat
Ceip Saavedra	225	Via de l'Imperi, 1	977 237 619 Fax 977 213 908	ceipsaavedra@txec.cat
Ceip L'Arrabassada	150	Carles Babot Boixeda s/n	977 195 319	e3010876@txec.cat
Col·legi L'estonna- l'Ensenyança	450	Arc de St. Llorens, 2	977 232 519	lestonac@tinet.fut.es
Col·legi Sant Pau	450	Passeig Torroja s/n	977 224 314 Fax 977 241 966	e3003586@xtec.cat
Col·legi Sta Teresa de Jesús	450	Rbla. Nova, 79	977 248 800 Fax. 977 243 360	infost@tiner.org
Co·legi Mare Nostrum	225	Camí Nou de la Budellera s/n	977 290 613 Fax 977 290 971	E3003495@txec.cat

▪ **ZONA 2A**

Centre	Alumnes	Adreça	Tlf.	Correu
Ceip Sant Pere i Sant Pau	650	Rbla. de Sant Pere i Sant Pau s/n	977 201 227	e3003321@xtec.cat

▪ **ZONA 2B**

Centre	Alumnes	Adreça	Tlf.	Correu
Ceip Marcel·lí Domingo	425	Carretera Pallaresos s/n	977 225 465 Fax 977 225 465	E3006563@xtec.cat

▪ **ZONA 3**

Centre	Alumnes	Adreça	Tlf.	Correu
Ceip Pau Delclòs	450	Méndez Núñez, 14	Tel/Fax 977 234 316	e3005169@xtec.cat
Ceip El Serrallo	250	Passatge Xavier Montsalvatge, 2	977 228 876	ceipserrallo@xtec.cat
Col·legi Roig	225	Colom, 9	977 240 223	joanrog@tinet.cat
Col·legi El Carme	400	Mar, 16-18	977 21 2 752 Fax 977 233 499	Col-elcarme@xtec.cat

▪ **ZONA 4**

Centre	Alumnes	Adreça	Tlf.	Correu
Ceip Cèsar Augusta	675	Joan Baptista Plana, 9	977 230 352 Fax 977 247 074	ceipcesaraugust@xtec.cat
Ceip Tarragona	150	Joan Baptista Plana, 9	977 240 617	e3009230@xtec.cat
Col·legi Sant Domènec	450	Rovira i Virgili, 16	977 216 151 Fax 977 226 312	e3003525@xtec.cat
Col·legi Mare de Déu del Carme	675	Estanislau Figueras, 31	977 220 105 977240 027	e3003495@xtec.cat
Col·legi Sagrat Cor	450	Sta. Joaquina de Vedruna, 10	977 217 979 Fax 977 245 546	direccio@sagratcor.org
Escola Infantil Tic-Tac	75	Lluís Companys, 12	977 214 288	e3003461@xtec.cat

▪ **ZONA 5**

Centre	Alumnes	Adreça	Tlf.	Correu
Ceip Pràctiques	450	Zona Educacional Ctra. Valls	977 217 711	e3003690@xtec.cat
Ceip Pax	425	Av. Josep Gramunt i Subiela, 55-57	977 217 757 Fax 977 221 388	e3007117@xtec.cat
Ceip Olga Xirinacs	75	Camí de l'Oliva s/n	977 229 192 675 788 568	e30011169@xtec.cat
Col·legi La Salle Tarragona	825	Av. Països Catalans s/n Zona Educacional	977 218 600 977 212 424	e3003537@xtec.cat

▪ **ZONA 6**

Centre	Alumnes	Adreça	Tlf.	Correu
Ceip Sant Salvador	625	Av. Sant Salvador, 13	977 520 970	e3003537@xtec.cat

▪ **ZONA 7 A**

Centre	Alumnes	Adreça	Tlf.	Correu
Ceip Bonavista	575	Vint-i-un s/n	977 546 289	e3003136@xtec.cat ceipbona@tinet.org
Col·legi Joan XXIII	525	Catorze s/n	977 542 807 Fax 977 546 471	e3003151@xtec.cat

▪ **ZONA 7 B**

Centre	Alumnes	Adreça	Tlf.	Correu
Ceip Mediterrani	225	Riu Ter s/n	977 540 706	e3006381@xtec.cat

▪ **ZONA 7 C**

Centre	Alumnes	Adreça	Tlf.	Correu
Ceip Campclar	450	Urb. Verge del Pila s/n	977 548 280 977 541 293	e3005911@xtec.cat

▪ **ZONA 7 D**

Centre	Alumnes	Adreça	Tlf.	Correu
Ceip Gual Villalbí	450	C/ Tortosa, 49	977 543 408	e3003756@xtec.cat
Ceip Mare de Déu dels Àngels	675	C/Menorca, 24	977 544 489	e3003768@xtec.cat
Col·legi La Salle Torreforta	450	St. Benilde, núm. 15	977 543 209 Fax 977 540 709	e3003793@xtec.cat

▪ **ZONA 7B,7C,7D**

Centre	Alumnes	Adreça	Tlf.	Correu
Ceip Ponent	175	Av. Tarradellas s/n	977 260 701 675 788 566	e3010396@xtec.cat

▪ **ZONA 7 E**

Centre	Alumnes	Adreça	Tlf.	Correu
Ceip Riuclar	350	Urb. Riu Clar	977 548 109	e3005686@xtec.cat

▪ **ZONA 7 F**

Centre	Alumnes	Adreça	Tlf.	Correu
Ceip La Floresta	225	Urb. La Floresta	977 547 807	e3005170@xtec.cat

ENSENYAMENT SECUNDARI OBLIGATORI (12 A 16 ANYS) I POSTOBLIGATORI

▪ **CENTRES PÚBLICS (ESTUDIS)**

Centre	ESO	BAT	BAT Artístic.	CFGM	CFGS	ALTRES
Institut d'Educació Secundària Antoni Martí Franques	x	x	x			
Institut d'Educació Secundària Cal·lipolis		x		x	x	x
Institut d'Educació Secundària Campclar	x	x		x		
Institut d'Educació Secundària Collblanc	x	x				
Institut d'Educació Secundària Pere Martell		x		x	x	x
Institut d'Educació Secundària Pons d'Icart	x	x				
Institut d'Educació Secundària Sant Pere i Sant Pau	x	x				
Institut d'Educació Secundària Torreforta	x	x				
Institut d'Educació Secundària Vidal i Barraquer	x	x		x	x	
Institut d'Educació Secundària Comte de Rius		x		x	x	
Institut d'Educació Secundària Sant Salvador	x					
Institut d'Educació Secundària Tarragona	x					
Escola d'Art i Disseny de la Diputació de Tarragona				x	x	

Centre	Alum.	Adreça	Tel. / Fax	Correu
Institut d'Educació Secundària Antoni Martí Franques	630	Enric d'Ossó, 3	977 211 781 977 240 214	e3003641@xtec.cat
Institut d'Educació Secundària Cal·lipolis	-	Complex Educatiu de Tarragona Autovia de Salou, s/n	977 544 202	e3009722@xtec.cat
Institut Educació Secundària Campclar	480	Riu Segre, 66	977 541 007 Fax 977 541 008	e3006125@xtec.cat
Institut d'Educació Secundària Collblanc	480	Av.. Carrasco i Formiguera, 12	977 551 716	e3008481@xtec.cat
Institut d'Educació Secundària Pere Martell	-	Complex Educatiu de Tarragona- Autovia de Salou, s/n	977 556 338	iesperemartell@xtec.cat
Institut d'Educació Secundària Pons d'Icart	390	C/ Assalt, 4	977 237 927 Fax 977 238 251	e3003732@xtec.cat
Institut d'Educació Secundària Sant Pere i Sant Pau	480	C/ de l' Institut, s/n	977 213 248 Fax 977 211 738	e3008432@xtec.cat
Institut d'Educació Secundària Torreforta	510	C/Mora d'Ebre s/n	977 545 721 Fax 977 549 743	e3008390@xtec.cat
Institut d'Educació Secundària Vidal i Barraquer	180	Av. President Companys, 3	977 212 836	e3005704@xtec.cat
Institut d'Educació Secundària Comte de Rius	-	Zona Educacional Campus Sescelades	977 241 384	e3003653@xtec.cat
Institut d'Educació Secundària Sant Salvador	270	Av. Sant Salvador,13	977 523 011	e3008501@xtec.cat
Institut d'Educació Secundària Tarragona	90	Plaça Imperial Tarraco (antiga Facultat de Lletres de la URV)	977 251 440	St_tarragona.educació@gencat.cat
Escola d'Art i Disseny de la Diputació de Tarragona	-	Ctra. de Valls s/n (Ap.177)	977 211 253 977 211 298	sec.eadt@altanet.org

▪ **CENTRES PRIVATS CONCERTATS**

Centre	ESO	BAT	Artístic.	CFGM	CFGS	ALTRES
Col·legi Lestonnac- l'Ensenyança	x	x				
Col·legi Sant Pau	x	x				
Col·legi Santa Teresa	x	x				
Col·legi Mare Nostrum	x					
Col·legi Joan Roig	x			x	x	
Col·legi El Carme	x					
Col·legi Sant Domènec	x					
Col·legi Mare de Déu del Carme	x	x		x		
Col·legi Sagrat Cor	x	x				
Col·legi La Salle Tarragona	x	x			x	
Col·legi Joan XXIII	x	x		x	x	x
Col·legi La Salle Torreforta	x					
Espallargas				x	x	x

Centre	Alumnes	Adreça	Tel./ Fax	Correu
Lestonnac-l'Ensenyança	240	Arc de St. Llorenç , 2	977 232 519	lestonac@tinet.fut.es
Sant Pau	240	Passeig Torroja s/n	977 224 314 Fax 977 241 966	e30035861@xtec.cat
Santa Teresa	240	Rambla Nova, 79	977 248 800 Fax 977 241 966	e3003586@xtec.cat
Mare Nostrum	120	Camí Nou de la Bulladera s/n	977 290 613 977 290 971	marenostrium@cole- marenostrium.com
Joan Roig	120	Colom, 9	977 240 223	joanroig@tinet.cat
El Carme	240	Mar, 16-18	977 212 752 Fax 977 233 499	col-elcarne@txec.cat
Sant Domènec	240	Rovira i Virgili, 16	977 216 151 Fax 977 226 312	e3003525@xtec.cat
Mare de Déu del Carme	360	Estanislau Figueras, 31	977 220 105 977 024 027	e3003495@xtec.cat
Sagrat Cor	240	Sta. Joaquina de Vedruna, 10	977 217 979 Fax 977 245 546	direccio@sagratcor.com
La Salle Tarragona	390	Av. Països Catalans s/n Zona Educacional	977 218 600 977 212 424	e3003537@xtec.cat
Joan XXIII	240	Catorze s/n	977 542 807 Fax 977 546 471	bonavistam@maristes.cat
La Salle Torreforta	240	St. Benilde, núm. 15	977 543 209 Fax 977 540 709	e3003793@xtec.cat
Espallargas	-	Plaça Castellera, 1,3,5,7,9	977 230 751 Fax 241 950	e3003719@xtec.net

ALTRES CENTRES I SERVEIS EDUCATIUS

Centre	Alumnes	Adreça	Tel./ Fax.	Correu
Centre d'Educació Especial Estela	57 escola 32 resid. 83 taller	Ctra. de Valls. Zona Educac.	977 216 316	cestela@tinet.org
Centre d'Educació Esp. Muntanyeta (Paràlisi Cerebral)	47 escola 30 taller	Muntanyeta de St. Pere s/n	977 217 604 Fax 977 248 396	escola@appctarragona.org
Centre d'Educació Especial Sant Rafael	131	Ctra. de Valls,45	977 211 758 Fax 977 239 433	e3003616@xtec.cat
Centre d'Educació Especial Solc	100	Complex Educatiu de Tarragona Autovia de Salou s/n	977 554 375 Fax 977 529 410	solc@tinet.org
Escola Municipal de Música	606	Armanyà, 10 Aules als Barris: Can Xatarra	977 245 236 977 549 751	emm@tarragona.cat alumnesmusicabarris@yahoo.es
Conservatori de Música de la Diputació	480	Cavallers, 10 (Casa Montoliu)	977 235 830/235 425 Fax. 977 235 109	cmtgna@musica.altanet.org
Centre Municipal d'Adults Fòrum	525	Av. Ramon i Cajal,70	Tel./Fax 977 242 833	cmadults@tinet.org
Centre Formació adults Josepa Massanes	445	Fra Antoni Cardona i Grau s/n	Tel./Fax 977 237 860	cfajosepamassanes@xtec.cat
Centre Formació d'Adults Tarragona	730	Prolongació carrer B s/n Barri Riu Clar	Tel./Fax. 977 551 888	e3008729@centres.xtec.es
Escola Oficial d'Idiomes	2600	Rambla Nova, 105	977 226 936 Fax. 229 378	eoitarragona@xtec.cat

6.7 UNIVERSITAT

UNIV. ROVIRA I VIRGILI - CAMPUS SESCELADES I CATALUNYA

- **Facultat de Ciències de l'Educació i Psicologia**
Campus Sescelades
Ctra. de Valls, s/n
43007 Tarragona
Tel. 977 558 098
- **Facultat de Lletres**
Campus Catalunya
Av. Catalunya, 35
43002 Tarragona
Tel. 977 559 598 / Fax 977 559 597
- **Facultat de Química**
Campus Sescelades
C/ Marcel·lí Domingo, s/n
43007 Tarragona
Tel. 977 559 516 / Fax. 977 559 528
- **Facultat de Ciències Jurídiques**
Campus Catalunya
Av. Catalunya, 35
Tel. 977 558 300 / Fax 977 558 386
- **Facultat d'Enologia**
Campus Sescelades
Marcel·lí Domingo, s/n
43007 Tarragona
Tel. 977558600 / Fax 977 558 687
- **Escola Tècnica Superior d'Enginyeria**
Campus Sescelades
Av. Països Catalans 26
43007 Tarragona
Tel. 977 559 708 / Fax 977 559 699
- **Escola Tècnica Superior d'Enginyeria Química**
Campus Sescelades
Av. Països Catalans, 26
43007 Tarragona
Tel. 977 559 700 / Fax 977 559 699
- **Escola Universitària d'Infermeria**
Campus Catalunya
Av. Catalunya, 35
43002 Tarragona Tel. 977 558 382 / Fax. 977 299 401

UNIVERSITAT RAMON LLULL - CAMPUS TARRAGONA

- **Enginyeria – Arquitectura La Salle**
Avinguda dels països Catalans, s/n
Zona educacional – 43007 Tarragona
Tel. 977 200 841 / Fax 977 218 604

DADES UNIVERSITAT ROVIRA I VIRGILI (Curs 2008-2009)

Aquestes dades inclouen les facultats de Medicina, Empresarials i Arquitectura de Reus i la de Turisme de Vilaseca . (Dades del curs 2007-2008. Font: Gabinet Tècnic del Rectorat. Web URV)

DOCÈNCIA

GRAU	
Places ofertades	3264
Ensenyaments (homologats i propis)	47
Demanda en primera opció	3526
POSTGRAU	
Programes de postgrau (màsters oficials)	40
Doctorat (rd56/2005)	21
Programes doctorat (rd778/1998)	2
Mencions de qualitat en programes doctorat %	61%

ALUMNES

GRAU	
Nous alumnes	2.982
ESTUDIANTS PER ÀMBITS DE CONEIXEMENT	
Ciències	576
Ciències de la Salut	1.669
Ciències Socials i Jurídiques	5.753
Enginyeria i Arquitectura	2.453
Arts i Humanitats	688
Total d'Estudiants	10.140
Alumnes de la URV en programes de mobilitat	242
Alumnes estrangers en estades a la URV	211
Taxa de rendiment (crèdits aprovats/crèdits matriculats)	70,8
Titulats (d'estudis homologats i propis)	1.790
POSTGRAU	
Alumnes de màsters oficials	836
Tesis Llegides	79
Estudiants de formació permanent	4.307

RECURSOS

RECURSOS HUMANS	
Personal acadèmic total (ETC)	924
Personal acadèmic numerari	517
Personal d'administració i Serveis (PAS)	565
RECURSOS MATERIALS	
Superfície Total construïda (m ²)	127.988

6.8 MUSEUS, TEATRES I RECINTES

Nom	Adreça	Telèfon
Maqueta de Tàrraco	Volta del Pallol	977 253 759
Casa-Museu Castellarnau	C. dels Cavallers MHT, 14	977 242 752 / 242 220
Passeig Arqueològic (Muralles Romanes)	Av. Catalunya, s/n	977 245 796 / 242 220
Casa Canals	C. d'en Granada, 11	977 242 858
Catedral i Museu Diocesà	Pla de la Seu	977 238 685 (Museu) 977 237 269 (Catedral)
Museu d'Art Modern	C. de Sta. Anna, 8	977 235 032
Museu d'Història de les Armes Antigues	C. De la Nau , 12	977 211 872
Museu Nacional Arqueològic	Pl. del Rei, 5	977 236 209 / 251 515
Pretori i circ Romà	Pl. del Rei –Rambla Vella	977 221 736 / 230 171
Amfiteatre Romà	Parc del Miracle	977 242 579 / 242 220
Fòrum Local Romà	C. de Lleida	977 242 501 / 242 220
Museu i Necròpolis Paleocristiana	Av. Ramón i Cajal, 80	977 211 175 / 236 209 / 251 515
Conjunt Tardo romà del francolí	Aparcament del C.C. Parc Central Av. Vidal i Barraquer, 15-17	977 228 797
Museu del Port de Tarragona	Refugi 2 del Moll de costa	977 259 442
Vil·la Romana de centelles	Constantí	977 523 374 / 236 209
Pedrera del Mèdol	Ctra. de Barcelona. Àrea de servei del Mèdol	977 242 220
Castell de Tamarit	N- 340 Km .1171 Tarragona-Altafulla	617 449 161
Vil·la Romana dels Munts	Els Munts-Barri Marítim d'Altafulla	977 652 806 / 236 209 /251 515
Volta del Pallol	Pl. Del Pallol,	977 253 759
Museu Bíblic Tarraconense	C/ de les Coques, 1-C	977 251 888

6.9 MERCATS

MERCATS MUNICIPALS FIXOS

Nom	Lloc ubicació	Telèfon
Mercat Central	Pl. Corsini	977 231 551
Mercat del Fòrum	Pl. Fòrum s/n	977 233 617
Mercat Municipal de Torreforta	C/ Amposta	977 543 469

MERCATS AMBULANTS (MERCADETS)

Nom	Lloc ubicació	Dies
Mercat de Bonavista	Explanada del carrer 20	diumenges
Mercat Central	Vorera del Mercat Central i de la Pl. Corsini (Provisionalment R.Nova)	dimarts i dijous
Mercat de La Canonja	Pl. Ernest Lluch	dilluns
Mercat del Pla de la Seu	C/ Merceria i Pl. del Fòrum	diumenges
Mercat de la Pl. del Fòrum	Plaça del Fòrum	dimecres i dissabtes
Mercat de Sant Pere i Sant Pau	Pl. Cuba	divendres
Mercat de Sant Quadrat	Plaça Corsini	1r i 3r divendres de cada mes
Mercat de Sant Salvador	Pl. Abat Oliva	divendres
Mercat de Torreforta	C/ Amposta i C/ Riu Glorieta	dissabtes

6.10 APARCAMENTS PÚBLICS

Aparcament	Places		Adreça	Telèfon
	Cotxe	Moto		
El mercat	423	-	Pl. Corsini s/n	977 22 6292
Municipal de superfície Battestini	158	4	Dr. Battestini s/n	977 23 3955
Municipal de superfície F. Bastos	187	29	Francesc Bastos, 17	977 239 151
Municipal de superfície Passeig Torroja	130	6	Passeig Torroja s/n	977 239 151
Pl. Tàrraco (Estació Autobusos)	184	20	Pere Martell s/n	977 229 126
Municipal Saavedra	420	50	Pg. Saavedra s/n	977 239 151
Plaça de la Font	284	-	Plaça de la Font s/n	977 232 985
Públic Fra Antoni Cardona i Grau	280	-	Fra A. C. i Grau	-
Públic La Pedrera	496	-	General Contreras	977 242 914
Joan XXIII	473	-	Dr. Mallafré	977 241 965
Rambla-Balcó	470	-	Rambla Nova	-
Rambla	905	50	Rbla. Nova s/n	977 216 251
Av. Catalunya	466	-	Av. Catalunya	977 240 580
P. Companys	394	-	P. Companys	977 227960
Serrallo	405	-	C/ Trafalgar s/n	977 254 845
Aparcament superfície Cèsar August	-	-	-	-

▪ APARCAMENTS PÚBLICS DISSUASSORIS

Aparcament	Places	Adreça	Telèfon
Rotonda del Cementiri	170	Camí cementiri - camí Loreto	977 239 151
Parc Central	168	Entrada Passeig Independ. sortida Av. Roma	977 239 151
Joan XXIII	73	Dr. Mallafré amb J. Pau II	977 239 151
Tabacalera	220	Passeig Independència	977 239 151

6.11 TRANSPORTS I ALTRES MITJANS MECÀNICS

□ TRANSPORTS PÚBLICS COL·LECTIUS

Empresa Municipal de Transports Públics de Tarragona

C. Pere Martell 1, desp. 16.
Tarragona 43001.
Telèfons 902 365 114. 977 543 244.
FAX 977 551 201.
Polígon de Francolí, 12-A
Email: mcortes@tarragona.cat (gerent)

977 549 480 – 977 543 244
Disposa de 69 autobusos

Estació d'Autobusos.

Pl. Imperial Tàrraco s/n

977 229 126

Renfe.

Pl. de la Pedrera s/n

902 240 202

□ TAXIS

Nom	Telèfon
Agrupació Ràdio Taxi	977 236 064
Ass. Tàrraco Taxis	977 222 122
Cooperativa local del Taxi Sicart Polo	977 215 656



□ **EMPRESES D'AUTOCARS**

▪ **AUTOCARS PLANA**

C. Colon 29.
Tarragona 43001.
Telèfons 977 211 030 977 / 540 493.
FAX 977 551 043.
Email: plana@tinet.org

Disposa de 290 autocars

▪ **AUTOCARS NIKA**

Polígon Industrial Riu Clar. Carrer Estany nau 52-57.
Tarragona 43006.
Telèfon 977 242 460.
Email: nika@autocaresnika.com

Disposa de 28 autocars

▪ **AUTOCARES A. SANCHEZ**

Polígon Industrial Riu Clar. Carrer Estany nau 2A.
Tarragona 43006.
Telèfons 977 547 679 / 240 485. 609 794 609.
FAX 977 551 683.
Email: autocaresa.sanchez@hotmail.com

Disposa de 10 autocars

▪ **VIAJES SERVITRANS S.L**

C. Set 26.
Tarragona 43100.
Telèfon 977 541 376.
FAX 977 544 443.
Email: reme@autocares-servitrans.com

Disposa de 9 autocars

▪ **AUTOCARS SEGARRA S.L**

Polígon Industrial Riu Clar. Carrer Sofre nau B-8.
Tarragona 43006.
Telèfon 977 550 949.
FAX 977 543 719.
Email: autocarssegarra@hotmail.com

Disposa de 7 autocars



▪ **AUTOCARES LORENTE**

Polígon Industrial Riu Clar. Carrer Estany nau B-4A.
Tarragona 43006.
Telèfon 977 548 609 / 212 088.
Email: alorent@tinent.cat

Disposa de 6 autocars

▪ **AUTOCARS BUSTOUR S.L**

Polígon Industrial Riu Clar. Carrer Granit, parcel·la 109.
Tarragona 43006.
Telèfon 607 210 821. 607 213 904.
FAX 977 233 288.
Email: pera.cat@hotmail.com

Disposa de 5 autocars

▪ **AUTOCARS TOT RUTA**

C. Escultor Martorell 2.
La Canonja 43110.
Telèfon 977 550 224.
FAX 977 544 134.
Email: totruta.maite@hotmail.com

Disposa de 5 autocars

▪ **AUTOCARS FERRERES**

Av. Estanislao Figueres 15.
Tarragona 43002.
Telèfon 977 238 848. 609 324 107.
FAX 977 238 848.
Email: autocarsferreres@tinet.org

Disposa de 5 autocars

▪ **AUTOCARS LA COSTA S.L**

Crt. De Reus 9.
Montblanc 43400.
Telèfons 977 862 739 / 521 230.
606 959 190.
Email: sandra@autocarslacosta.com

Disposa de 20 autocars



Grues de gran tonatge per a treballs industrials

▪ **GRUES ALTÉS SL**

Ctra. Reus Constantí Km. 3,5. Polígon NIRSA nau A-1.
Reus 43206.

Telèfon 977 756 240.

FAX 977 753 657.

Email: admin@gruesalt.es

▪ **GRUES FANJUL GRUFASA.**

Polígon Industrial Riu Clar. Carrer Plata 32.

Tarragona 43006.

Telèfon 977 542 899.

FAX 977 543 731.

Email: grufasa@grufasaq.com

▪ **GRUES GAVI grup KEYTANE**

Polígon Industrial Constantí. Carrer Luxemburg 12-14.

Constantí 43120.

Telèfon 977 520 100 / 520 121.

FAX 977 520 144.

Email: gruasgavi@gruasgavi.com

▪ **GRUES LEMAN S.A**

Partida del Pomerol nau 3.

La Pobla de Mafumet 43140.

Telèfon 977 840 864.

FAX 977 840 812.

Email: gruasleman@gruasleman.com

▪ **GRUES RIGAR**

Ctra. Barcelona València Km. 1145.

Vinyols i Els Arcs 43850.

Telèfon 977 369 863.

FAX 977 362 914.

Email: Tarragona@gruasrigar.com



Grues d'arrossegament, transport i rescat de vehicles

- **GRUAS DAVID TARRAGONA S.A.**

Polígon Industrial Riu Clar. Carrer Mercuri 188A.
Tarragona 43006.

Telèfon 977 542 828

FAX 977 548 080.

Email: gruas@ncs.es

Disposa de 18 màquines

- **GRUAS GARCIA**

Polígon Industrial Riu Clar. Carrer Carbó 32 nau 6
Tarragona 43006.

Telèfon 977 550 000. 629 319 197.

FAX 977 551 588.

Email: gruasgarcia@hotmail.com

Disposa de 4 màquines

- **GRUAS DE LA ROSA**

Polígon Industrial Francolí. Parcel·la 28B nau 12.
Tarragona 43006.

Telèfon 977 551 588. 609 892 161.

FAX 977 551 588.

Email: gruasdelarosa@hotmail.es

Disposa de 3 màquines

- **GRUAS SAN PATRICIO S.L**

Muntanya de Sant Pere 51.
Tarragona 43007.

Telèfon 977 200 204.

FAX 977 201 599.

Email: no té.

Disposa de 2 màquines

- **GRUAS TARRAGONA S.A**

Ctra. De València Km. 1156.
La Canonja 43110.

Telèfon 977 551 288.

FAX 977 553 870.

Email: gruastarragona@gruastarragona.com

Disposa de 15 màquines

6.12 ALLOTJAMENTS

HOTELS

Categoria	Nom	Hab.	Adreça	Telèfon
*****	MAS LA BOELLA	13	Autovia Reus-Tgna, Km 12	
****	AC TARRAGONA	115	Av. Roma, 8	977 247 105
****	CIUTAT DE TARRAGONA	168	Pl. Imperial Tàrraco, 5	977 250 999
****	EUROSTARS TARRACO	124	Ctra. de València 206	977 556 773
****	HUSA IMPERIAL TARRACO	170	Passeig de les Palmeres, s/n	977 233 040
***	APARTHOTEL ALEXANDRA	30	Rambla Nova, 71.	977 248 701
***	ASTARI	81	Via Augusta, 95.	977 236 900
***	CANADA	60	Ctra. de València, Km 211-213	977 541 633
***	LAURIA	72	Rambla Nova, 20	977 236 712
***	MARINA	36	Via Augusta, 151	977 292 727
***	NURIA	57	Via Augusta, 145	977 235 011
***	SANT JORDI	39	Via Augusta, 185	977 207 515
***	SB EXPRESS	90	Plaça Corts Catalanes, 4	977 221 050
***	URBIS CENTRE	44	Plaça Corsini, 10	977 240 116
**	CATALUNYA EXPRESS	31	General Contreras, 16	977 219 119
*	COSMOS	14	Estanislau Figueres, 57	977 243 987
*	PLAÇA DE LA FONT	20	Plaça de la Font, 26	977 246 134
*	RIU CLAR	14	Pol. Riuclar, 169-179	977 550 970
**	M. R	11	Francolí, 59	977 540 011

APARTAMENTS

Nom		Adreça	Telèfon
APARTAMENTS FILIPINES		Ctra. Boscos de Tarragona, s/n.	
APARTOTEL ALEXANDRA	30	Rambla Nova, 71	977 248 701
ASTORIA RESIDENCIAL		Pg. Marítim Rafael Casanovas,3	977 238 322
BARCEVAL APARTAMENTS	50	Doctor Zamenhof, 6	977 244 423
LAURIA	72	Rambla Nova, 20	977 236 712
MARE NOSTRUM	03	Rafael Casanovas, 66 Platja Arrabassada	977 223 294
TARRAGONA MIRACLE		Via Augusta 15 bis, esc. A 3-2	615 119 568
URBIS APARTAMENTS		Reding, 20 bis	977 240 116

PENSIONS

Categoria	Nom	Hab.	Adreça	Telèfon
**	ALHAMBRA	6	Estanislau Figueres,51	977 248 933
**	AVI TÒFUL AUGUSTA	14	Via Augusta, 147	977 290 701
**	EL CALLEJON	18	Via Augusta, 213	977 236 380
**	FORUM	21	Plaça de la Font, 37	977 231 718 977 211 333
**	LA NORIA	28	Plaça de la Font, 53	977 238 717
*	CASA CARMEN	05	Cartagena, 10	977 223 387
*	LA PILARICA	08	Smith, 20	977 240 960
**	HOSTAL MEDITERRANI		Orosi, 11B	977 249 353

CÀMPINGS

Cat.	Nom	Instal.	Capacitat	Adreça	Telèfon
1a***	CALEDONIA	140 parc. 65 bung.	560 350	CN 340 Km 1172	977 650 098
1a***	LAS PALMERAS	780 parc 112 bung	2.500 664	CN 340 Km 168 Platja Llarga	977 208 081
1a***	TAMARIT PARK	474 parc	1.896	CN 340 Km 1172 Platja Tamarit	977 650 128
1a***	TORRE DE LA MORA	134 parc. 136 bung	536 544	CN 340 Km 1171 La Mora	977 650 277
2a***	TRILLAS PLATJA TAMARIT			CN 340 Km 1172	977 650 249
3a***	PLATJA LLARGA	42 parc. 03 bung	168 12	CN 340 Km 1167	977 207 952 617 280 367
3a***	LAS SALINAS	95 parc	380	CN 340 Km 1167 Platja Llarga	977 207 628



6.13 CENTRES SANITARIS

□ CENTRES D'ATENCIÓ CONTINUADA

▪ CAP Bonavista

Carrer 7, 36
43100 Tarragona
Tel.: 977 529 497 - Fax.: 977 541 721

▪ CAP Jaume I

Jaume I, 45-49
43005 Tarragona
Tel.: 977 247 211 - Fax.: 977 247 211

▪ CAP Muralles

Escultor Verderol, s/n
43002 Tarragona
Tel.: 977 249 404 - Fax.: 977 249 497

▪ CAP Nou Tàrraco

Dr. Mallafré Guasch, s/n (Planta -1 Hospital Sociosanitari Francolí)
43005 Tarragona
Tel.: 977 221 871 - Fax.: 977 221 756

▪ CAP Sant Pere i Sant Pau

Edifici del CAP (al costat de les vivendes de la guàrdia civil)
43007 Tarragona
Tel.: 977 201 212 - Fax.: 977 200 484

▪ CAP Sant Salvador

Av. de Sant Salvador, 114 bis
43130 Tarragona
Tel.: 977 523 410 - Fax.: 977 523 919

▪ CAP Santa Tecla-Llevant

Joan Fuster i Ortells, s/n
43007 Tarragona
Tel.: 977 258 005 - Fax.: 977 258 018



- **CAP Torreforta-La Granja**
La Gomera, 10
43006 Tarragona
Tel.: 977 548 088- Fax.: 977 551 200

- **Centres de Salut mental CSM Tarragona**
Rebolledo, 3
43004 Tarragona
Tel.: 977 230 104

- **CSMA Tarragona Nord i Sud**
Rovira i Virgili, 9
43002 Tarragona
Tel.: 977 218 853

- **CSMIJ Tarragona**
Av. Maria Cristina, 22
43004 Tarragona
Tel.: 977 224 005
Fax.: 977 223 574



□ HOSPITAL JOAN XXIII

Actualment, l'Hospital Joan XXIII disposa de 399 llits i de 36 serveis, alguns dels quals són de referència per a tota la província. D'altres serveis són referents en alguna de les seves seccions.

Activitats del 2008:

- 21.841 altes, un 6.4% més que l'any 2007, amb una estada mitjana de 6,34 dies per pacient
- 13.894 intervencions quirúrgiques totals, un 3% més que l'any 2007
- 2.306 parts, dels quals un 27% han estat cesàries
- 222.079 visites a Consultes externes de les quals 73.608 són primeres visites
- 99.946 urgències, de les quals el 9% ha necessitat d'ingrés hospitalari
- S'han realitzat 8.605 sessions a l'hospital de dia a 1.145 pacients
- L'hospital a domicili ha atès a 1.308 pacients mèdics i quirúrgics

Serveis assistencials

Àrea mèdica

- Al·lèrgologia
- Cardiologia
- Dermatologia
- Digestiu
- Endocrinologia i Nutrició
- Hematologia
- Medicina física i rehabilitació
- Medicina Interna
- Nefrologia
- Neurofisiologia Clínica
- Neurologia
- Pneumologia
- Psiquiatria
- Reumatologia

- Otorinolaringologia
- Urologia

Àrea d'atenció crítica

- Medicina intensiva
- Unitat coronària
- Unitat Neonatal

Àrea d'infermeria

- Àrea d'infermeria

Àrea matern infantil

- Cirurgia Pediàtrica
- Ginecologia i Obstetrícia
- Pediatria
- Unitat Neonatal

Àrea quirúrgica

- Anestesiologia i Reanimació
- Bloc quirúrgic
- Cirurgia gral. i de l'aparell digestiu
- Cirurgia maxil·lofacial
- Cirurgia Ortopèdica i traumatologia
- Cirurgia Pediàtrica
- Cirurgia Toràcica
- Cirurgia Vasculat i Angiologia
- Ginecologia i obstetrícia
- Neurocirurgia
- Oftalmologia

Serveis centrals

- Anatomia Patològica
- Banc de Sang
- Clínica del Dolor
- Diagnòstic per la Imatge
- Farmàcia
- Laboratori Clínic
- Medicina Preventiva

Àrea d'atenció urgent

- Urgències



□ **CENTRE SOCIO SANITARI FRANCOLI**

C/ Dr. Mallafré Guasch, s/n (43005 Tarragona)
Tel. 977 23 08 88 / Fax 977 22 08 46
E-mail: gipss@gipss.net

Els hospitals de dia socio sanitaris són dispositius assistencials per a l'atenció de pacients socio sanitaris que no requereixen ingrés convencional.

Els centres socio sanitaris estan formats per una o més de les unitats següents:

- Unitat de llarga estada
- Unitat de mitjana estada-convalescència
- Unitat de mitjana estada-cures pal·liatives

L'hospital de dia socio sanitari és un servei d'assistència interdisciplinària, de predomini sanitari, on el pacient amb malalties i incapacitats físiques o psíquiques hi va durant el dia per rebre tractament integral i tornar després al seu domicili. El tractament comprèn des de les cures d'infermeria i administració de medicació, i la reeducació motriu pròpia de la fisioteràpia i l'ergoteràpia, fins a les diverses modalitats de treball intel·lectual i corporal: teràpia ocupacional, psicoestimulació, orientació a la realitat i teràpia recreativa. La seva utilització pot ser posterior a l'alta d'un centre socio sanitari, per exemple per perllongar el tractament subministrat en una unitat de convalescència o per evitar l'ingrés prematur en un centre socio sanitari per ajustament i control farmacològic, avaluació del pacient geriàtric, etc.

El nombre total d'estades mensuals durant l'any 2007 a l'Hospital Socio sanitari Francolí va ser de 54.061, un 8% més que al 2006 (50.212). Pel que fa a l'ocupació, aquesta es va situar en el 99,35%, per sobre del 92,27% enregistrat l'any 2006. L'estada mitjana dels pacients va ser de 55,73 dies (49,42 l'any 2006).

En cures pal·liatives, l'ocupació es va incrementar l'any 2007 en un 48% respecte al 2006; amb un total de 4.122 estades mensuals enfront a les 2.782 de l'any anterior. L'ocupació també es va incrementar en estades de convalescència que van augmentar en un 2% respecte l'any 2006.

En pacients de llarga estada, l'ocupació va passar del 91,33% l'any 2006 al 98,20% l'any 2007; amb un nombre total d'estades mensuals de 29.881 pacients (27.792 de l'any 2006). El nombre d'ingressos l'any 2006 va ser de 264 i l'any 2007 es van arribar als 334 ingressos. Les altes també es va incrementar passant de les 231 de l'any 2006 a les 310 de l'any passat.

L'Hospital de dia presta assistència sanitària a pacients amb parkinson, alzheimer i accidents vasculars-cerebrals. L'any 2007 les estades mensuals van ser de 11.169 pacients (10.069 l'any 2006) cosa que va suposar l'increment del percentatge en ocupació que l'any passat es va situar en el 98,49%, per sobre del 88,79% de l'any 2006.

- **HOSPITAL SANT PAU I SANTA TECLA.** (Rambla Vella, 14 • 43003 Tarragona)

Dades Estructurals:

Llits d'internament convencionals:	177
Llits / places cirurgia major ambulatoria:	10
Llits hospital de dia:	3
Llits unitat cures intensives:	9
Box d'urgències:	18
Bressols de pediatria:	3
Quiròfans de cirurgia major:	5
Quiròfans de parts:	1
Sales de cirurgia menor:	2
Sala de parts:	1

SERVEIS:

Especialitats mèdiques:

- Al·lèrgia
- Aparell digestiu
- Cardiologia
- Dermatologia
- Endocrinologia
- Hematologia i Hemoteràpia
- Medicina interna
- Medicina intensiva
- Nefrologia
- Neurologia
- Oncologia
- Pediatria
- Pneumologia
- Reumatologia

- Cirurgia Vascular
- Obstetrícia i ginecologia
- Oftalmologia
- Otorinolaringologia
- Urologia

Serveis centrals:

- Anàlisis clíniques
- Anatomia Patològica
- Anestesiologia i Reanimació
- Diagnòstic per la imatge
- Farmàcia
- Medicina de l'Esport
- Rehabilitació
- Urgències
- Unitat de cures intensives

Especialitats quirúrgiques:

- Cirurgia General
- Cirurgia Ortopèdica i Traumatologia
- Cirurgia Maxil·lofacial



□ **CENTRE SOCIOSANITARI SANTA TECLA – LLEVANT**

C/ Internet, s/n • 43007 Tarragona
Telèfon: 977 258 003
Fax: 977 258 019
a/e: admsocio@xarxatecla.cat
Horari d'informació: de 9:00 a 14:00 hores

Serveis

- Hospital de crònics
- Hospital de dia
- Rehabilitació

• **HOSPITAL DE CRÒNICS**

Nombre de llits: 60

És un recurs, temporal, destinat a prestar assistència al pacient que un cop superada o estabilitzada la fase aguda de la seva malaltia necessiti control mèdic, d'infermeria, social i rehabilitador, de forma continuada i no pugui rebre'l al domicili, així com també oferir les cures pal·liatives en els processos terminals.

Llarga durada: dirigit a malalts que requereixen un tractament que no es pot fer efectiu des de la llar o dins de les residències normalitzades.

El principal objectiu dels serveis d'hospitalització de llarga durada és l'atenció continuada, afavorint el confort i la qualitat de vida.

Convalescència: dirigit a pacients que necessiten un període de rehabilitació abans de tornar al seu domicili.

L'objectiu fonamental dels serveis d'hospitalització de convalescència és l'avaluació i la rehabilitació integral.

Cures pal·liatives: són serveis destinats a pacients amb una malaltia en situació avançada o terminal.

L'objectiu principal és afavorir el confort i qualitat de vida.

Descans familiar: dirigit a donar un suport al cuidador del malalt durant un temps determinat.

Accés al seus serveis:

- Des de l'hospital d'aguts:

l'equip UFISS valora l'estat del pacient hospitalitzat tenen en compte la seva situació sanitària i social, per derivar-lo al recurs més adequat

- Des del domicili:

- Informe mèdic de recurs socio sanitari pel seu metge de família
- Informe social de la treballadora social d'atenció primària

(Aquests informes són valorats pels professionals del propi centre)

- **HOSPITAL DE DIA**

Capacitat: 20 places

És un servei d'assistència interdisciplinar, temporal diürn i intermitent, destinat a usuaris amb malalties o incapacitats físiques o psíquiques i que, ubicats en el seu entorn social i familiar habitualment requereixen de mesures de suport i rehabilitació amb predomini de l'aspecte sanitari.

Accés als seus serveis:

- Informe mèdic de recurs socio sanitari pel seu metge de família
- Informe social de la treballadora social d'atenció primària

(Aquests informes són valorats pels professionals del propi centre mitjançant una entrevista amb el pacient i família)

- **REHABILITACIÓ**

El servei de rehabilitació està integrat amb el de l'Hospital ambulatori Santa Tecla-Llevant disposa de gimnàs, cabines de tractament i teràpia ocupacional. Dóna resposta tant a les persones hospitalitzats com ambulatories.



□ **CLÍNICA MONEGAL**

C/ López Pelaez, 15-17

Tel. 977 225 012

Fax. 977 244 568

Ap. Correus 935, 43080

Telèfons exclusius de concertació de visites: 977 222 636
977 224 646
977 225 121

La Clínica Monegal és un centre mèdic privat, obert d'àmbit restringit, amb més de 75 anys d'experiència tenint cura de la salut.

Recursos

53 habitacions individuals amb llit per l'acompanyant.

Servei de restauració. Assistència

A nivell mèdic, la Clínica Monegal compta amb els serveis d'assistències d'una clínica de primer ordre:

Àrea d'Urgències, on s'atenen les Urgències Hospitalàries les 24h del dia.

L'Àrea d'hospitalització, amb 3 plantes, una és neonatal.

L'Àrea Quirúrgica, dotada de moderns quiròfans, tant per operacions amb hospitalització com per actes de tipus ambulatori. Aquesta àrea també inclou una completa sala de parts, així com les sales de reanimació pre i post quirúrgica.

Àrea de Diagnòstic per a la Imatge, equipada amb tecnologia punta.

Àrea de Consultes externes, que ofereix als ciutadans de Tarragona la possibilitat de consulta mèdica amb els seus especialistes de confiança.

Especialitats mèdiques i serveis

Especialitats mèdiques :

- Al·lèrgologia
- Medicina familiar i Comunitària
- Anàlisis Clínics
- Neurologia
- Axiologia y Cirurgia vascular
- Neurocirurgia
- Aparell Digestiu
- Obstetrícia
- Cardiologia
- Oftalmologia
- Cirurgia General y del Ap. Digestiu
- Otorinolaringologia
- Cirurgia Proctològica
- Pediatria
- Cirurgia Toràcica Psicologia
- Clínica del Dolor
- Radiologia
- Dermatologia
- Reumatologia
- Fisioteràpia Traumatologia Cirurgia
- Ortopèdica
- Ginecologia
- Urologia

Àrea de diagnòstic per la imatge

- Ecocardiograma
- Ecografies doppler color
- Densitometria
- Radiologia convencional
- Radiologia telecomandada
- Ortopantomografia
- Mamografia

Àrea diagnòstica i terapèutica

- Amniocentesis
- Anàlisis
- Angiografia Oftalmologia
- Audiometries
- Campimetria

- Electroencefalogrames
- Electromiografia
- Ergometria
- Fotocoagulació Làser
- Holter Cardíac
- Impedanciometria
- Polisomnografies
- Potencials evocades
- Rehabilitació

HOSPITALITZACIÓ

- Estada mèdica i quirúrgica
- U.A.C.

TRACTAMENT DE FERTILITAT

- Embriogyn

URGÈNCIES

- Servei 24 hores

Serveis centrals

- Anestesisistes
- Llevadores
- Medicina Interna
- Neonatologia
- Laboratori (Anàlisis Clínics)
- Anatomia Patològica

□ **ACTIVA MÚTUA 2008 - CLINICA MATT**

C/ Pin i Soler, 12
43002 Tarragona
TARRAGONA
Tel : 977 217 900
Fax: 977 230 716

Serveis assistencials:

- Urgències
- Seguiment de l'accident
- Psicologia clínica
- Valoració de seqüeles
- Recuperació i Rehabilitació
- Farmacioles

Centre Hospitalari:

Activa Mútua compta amb un centre hospitalari propi a Tarragona que ofereix serveis sanitaris especialitzats en accidents laborals i malalties professionals, especialment en cirurgies ortopèdiques i traumatològiques, en rehabilitació i en tractament del dolor.

Disposa de 29 llits.

7 TARRAGONA. SERVEIS ASSISTENCIALS, D'EMERGÈNCIES I DE SEGURETAT

- 7.1 CÀRITAS DIOCESANA
- 7.2 CREU ROJA TARRAGONA
- 7.3 SISTEMA D'EMERGÈNCIES MÈDIQUES (SEM)
- 7.4 PROTECCIÓ CIVIL MUNICIPAL
- 7.5 BOMBERS
- 7.6 SALVAMENT MARÍTIM
- 7.7 SERVEIS DE SEGURETAT



AJUNTAMENT DE
TARRAGONA
Pla de Seguretat Local



guàrdia urbana
Tarragona ciutat segura



7.1 CÀRITAS DIOCESANA.

Plaça Palau (Palau Arquebisbal) 2. Telèfon 977 233 412. Fax 977 219 817
(Dades de l'any 2009)

Confederació oficial de les entitats d'acció caritativa i social de l'església catòlica a Espanya, instituïda per la Conferència Episcopal. Creada al 1947 Càritas té personalitat jurídica pròpia tant eclesiàstica com civil.

La xarxa nacional de Càritas està constituïda per unes 5.000 Càritas Parroquials, 68 Càritas Diocesanes i les corresponents Càritas regionals o Autònòmiques, compta amb unes 65.000 persones voluntàries, que representen el 90 per cent dels recursos humans de la institució a tota Espanya. La seva labor és molt àmplia i està molt diversificada. Cal destacar que des de la seva fundació, Càritas ve desenvolupant de forma ininterrompuda una intensa labor de resposta humanitària a les emergències que es declaren a qualsevol regió del món mitjançant la posada en marxa de campanyes específiques d'ajuda a les víctimes.

Pel que fa a la ciutat de Tarragona, i a efectes d'aquest Pla Local de Seguretat, es relaciona a continuació una sèrie de recursos:

CASA D'ACOLLIDA (coneguda com "alberg de transeünts")

Ubicada al C/ Pescateries Velles (Part Alta).

Disposa de 24 places d'allotjament, oferint servei des de les 17 hores incloent el sopar, l'allotjament i l'esmorzar (no el dinar). L'estada màxima és d'una setmana.

PROJECTE "FILIGRANA" (Botiga Filigrana), ubicada a la Plaça Fòrum (Part Alta)

És un servei de recollida de roba per, una vegada rentada i repassada, oferir-la a un preu simbòlic, a persones necessitades.

Magatzem al polígon Industrial Francolí, parcel·la 19

Voluntaris: 16

CÀRITAS INTERPARROQUIAL DE TARRAGONA. (Convent Carmelites, c/ Assalt S/N).

Ofereix els següents serveis assistencials:

- **Projecte Orla.** Orientació i intermediació laboral.
- **Projecte CECAS:** Centre d'acollida per reinserció de Toxicòmans (únicament dones-internes), amb capacitat per 20 persones i compta amb la col·laboració de 12 voluntaris.
- **Servei d'atenció a l'emigrant** (facilitar tràmits de documentació)
- **Centre d'atenció a immigrants senegalesos**, ubicat a les antigues escoles, a les parcel·les roda, al costat del Nàstic.

Tanmateix, cada parròquia ofereix un servei de recepció de qualsevol problemàtica que afecti a les persones més necessitades o en risc social.



7.2 CREU ROJA TARRAGONA. -SOCORS I EMERGÈNCIES-

Av. Principat d'Andorra, 61. TARRAGONA. Telèfon 977.203.503

(Dades de l'any 2009)

La intervenció en Socors i Emergències és una de les activitats més arrelades en la història del Moviment Internacional de la Creu Roja i de la Mitja Lluna Roja i una de les accions més valorades i reconegudes per part dels ciutadans.

"Prevenir i Alleujar el sofriment dels homes en totes les circumstàncies", serà el Principi Humanitari que guia totes les activitats que desenvolupa Creu Roja.

La Creu Roja, en matèria d'intervenció en socors i emergències, ha anat evolucionant, adaptant-se a les necessitats que apareixen en la nostra societat, té com a objectiu millorar l'eficàcia i l'eficiència en matèria de preparació per desastres i intervenció en emergències.

El Pla d'intervenció en Socors i Emergències de la Creu Roja està dividit en tres programes:

- Programa d'intervenció en emergències.
- Programa de serveis preventius aquàtics i terrestres.
- Programa de salvament marítim.

El Reial Decret 415/96, d'1 de març, estableix les normes d'ordenació de Creu Roja Espanyola y define dentro de su capítulo II, los objetivos generales y fines de la Instituciónja Espanyola i defineix dins del seu capítol II, els objectius generals i fins de la Institució, entre els que aquí cal destacar: En relación con el Plan de Intervención en Socorros encontramos lo siguiente:

"L'atenció a les persones i col·lectius que pateixen, prevenint i atenuant el dolor humà".

"La protecció i socors de les persones afectades per accidents, catàstrofes, calamitats públiques, conflictes socials, malalties, epidèmies i altres riscos o sinistres col·lectius i successos similars, així com la prevenció dels danys causats per aquests, participant en les actuacions que resultin necessàries per això, en la forma que estebleixen les lleis i en els plans nacionals o territorials corresponents"

1. PROGRAMA D'INTERVENCIÓ EN EMERGÈNCIES

L'objectiu principal és fer front a les diferents situacions provocades per la manifestació del risc, col·laborant en la resolució de les mateixes, oferint resposta de manera immediata i urgent sense oblidar un plantejament d'ajuda sostinguda. Per això identifiquem aquelles activitats que Creu Roja pot realitzar o desenvolupar i les quals s'integren en els Plans de Protecció Civil.

Projecte d'ajuda immediata/urgent

Posar a disposició de l'Administració un conjunt d'activitats que permetin col·laborar en la mitigació dels efectes de les emergències alleujant el patiment humà, protegint la salut i el medi ambient.

Dins del projecte, la Creu Roja ha desenvolupat un model de planificació i execució per a la intervenció en Emergències: *Equips de Resposta Immediata en Emergències (ERIES)*.

Les respostes especialitzades dels ERIES, en termes de competència en la tasca, són:

- Assistència Sanitària i Classificació de Víctimes
- Intervenció Psicosocial
- Alberg Provisional
- Comunicació i Coordinació
- Recerca i Salvament en el medi aquàtic
- Recerca i Salvament en el medi terrestre

Projecte d'ajuda sostinguda

Col·laborar en la recuperació i tornada a la normalitat de les poblacions afectades i el seu medi ambient servint com a via a les ajudes que ofereix l'Estat o d'origen comunitari.

Les accions realitzades en aquest projecte van encaminades a col·laborar en la recuperació i tornada a la normalitat de les poblacions afectades i el seu medi servint de llera a les ajudes que ofereix l'Estat o d'origen comunitari. El desenvolupament d'aquest projecte aniria condicionat a l'existència d'una font de finançament.

1. PROGRAMA DE SERVEIS PREVENTIUS

Aquest programa recull totes les accions de Creu Roja relacionades amb les cobertures soci-sanitàries a actes de risc previsible tant en el medi terrestre com el medi aquàtic.

El programa de Serveis Preventius té dos projectes: el projecte de Serveis Preventius terrestres i el projecte de Serveis Preventius Aquàtics.

Projecte de serveis preventius terrestres:

En aquest projecte s'emmarquen les activitats sanitàries o d'altra índole, tant en accions individuals com complementàries o aquelles cobertures que sorgeixen a conseqüència d'actes o espectacles públics de diferent naturalesa i que comencen a ser motiu de regulació per part de les diferents administracions.

Projecte de Seveis preventius aquàtics.

Té per objecte principal proporcionar a tota persona que accedeix al medi aquàtic, la seguretat necessària durant el seu esplai, advertint dels riscos, vigilat les zones de perill, intervenint en les situacions que provoquin perill a les persones afectades per qualsevol incident.

1. PROGRAMA DE SALVAMENT MARÍTIM

El programa de Salvament Marítim recull activitats relacionades amb la protecció de la vida humana al mar. Creu Roja en aquest àmbit i en el marc legal que li proporciona el Conveni amb l'OMI (Organització Marítima Internacional) per al salvament de vides humanes en el mar i el Conveni Marc i Plans d'Acció amb SASEMAR (Societat Estatal de Salvament Marítim) desenvolupa el Programa de Salvament Marítim, que es pot considerar com un programa d'intervenció en emergències en el medi marítim.

Les activitats de la Creu Roja en aquest àmbit són: salvament de vides humanes, recerca i rescat de persones desaparegudes a la costa, suport en operacions de recerca de supervivents, suport en les activitats de lluita contra la contaminació i remolc d'embarcacions en perill.

En cas d'emergència

En cas d'emergència, el primer dispositiu que intervindrà és el propi de l'oficina local o comarcal, coordinat pel seu Referent local.

Si l'assemblea que intervé no té els recursos humans i/o materials o no són els adequats, demana ajut al Centre de Coordinació Autonòmica de Creu Roja Catalunya (CC-CRC), qui avisarà al Referent provincial i mobilitzarà els recursos adients per a l'emergència en qüestió.

L'assemblea que intervé mai està sola, sempre està recolzada amb els recursos provincials més propers i disponibles, seguidament els de tota la província, després els de Catalunya i, si cal, de la resta d'Espanya.

No obstant, és possible que es tingui que utilitzar un recurs que no tinguem a Creu Roja Catalunya, com pot ser el d'alberg provisional, que el més proper està a Castelló.

Coordinació

La coordinació es fa des d'el Centre de Coordinació Autonòmica de Creu Roja de Catalunya (CC-CRC), situat a Barcelona. Aquest centre està obert les 24 hores del dia, tots els dies de l'any. El telèfon és el 704 202 224.

Oficina Local de Tarragona

Respecte a la ciutat de Tarragona, l'oficina local està situada a la Av. Principat d'Andorra, 61 i el telèfon és el 977 203 503, amb diferents magatzems.

Hi ha un referent d'emergències que és en Jaume Jiménez Alvarez, amb el telèfon 609 074 913 i un tècnic que és en Joan Carles Castellví González, amb el telèfon 669 799 369.

Els recursos que és tenen a la mateixa oficina local són els que estan al Quadre 1. I el temps d'activació dels recursos estan al Quadre 2.

Província de Tarragona

Respecte a la nostra província. Hi ha una oficina provincial de Creu Roja, situada a la av. Principat d'Andorra, 61 de Tarragona i el telèfon és el 977 203 503.

Hi ha un Referent provincial d'emergències que és en Francisco Túnez Lorente i un Director Mèdic provincial, que és el Dr. Miquel Crespi i Arimón.

Tenen repartides pel territori provincial 23 assemblees i a cada una hi ha un Referent local d'emergències que coordina els diferents recursos humans i materials de la seva oficina.

A la província, disposen de 30 ambulàncies, 26 vehicles de transport, 3 embarcacions tipus "B", 18 embarcacions tipus "C", 3 tot terrenys, 4 mini- autobusos, 6 motos aquàtiques, etc. I el que és el més important, els voluntaris i voluntàries amb formació i formació, cadascú en el seu àmbit respectiu. Aquesta proximitat els permet conèixer el territori i donar una resposta adequada a la situació de risc o emergència.



FITXA MAPA DE RECURSOS CREU ROJA				
ASSEMBLEA LOCAL/COMARCAL: TARRAGONA				
	Referent Emergències	Referent SS.PP Terrestres	Referent SS.PP Aquàtics	
Nom:	Jaume Jiménez Alvarez	Jaume Jiménez Alvarez	Joan Carles Castellví González	
Telèfon:	609 074 913	609 074 913	669 799 369	
RECURSOS MATERIALS - VEHICLES				
AMBULÀNCIA	MATRICULA	DATA MATRIC.	OBSERVACIONS (CONVENCIONAL o UVI)	
	4876-FBW	21/06/2006	UVI	
	6466 - GKM	21/01/2009	Convencional	
	8959 - GNB	17/06/2009	Convencional (Autonòmic)	
TRANSPORT ADAPTAT	MATRICULA	DATA MATRIC.	Núm. Places	OBSERVACIONS (tipus servei que realitza)
	7261-DNS	03/08/2005	13 + 2 cadires	transport adaptat
ALTRES VEHICLES	MATRICULA	DATA MATRIC.	OBSERVACIONS (tipus de vehicle)	
	T-7502-AP	1996	transport de personal 15 places	
	5008-FMB	08/03/2007	transport de personal 9 places	
	2195-CMV	2003	transport de personal 9 places	
	0378-BXL	27/06/2002	transport mixta tot terreny 5 places	
	5249 - BTK	11/03/2002	transport de personal 9 places	
EMBARCACIÓ	TIPUS	PROPIETAT CREU ROJA (S/N)	OBSERVACIONS (en el cas de ser cedida, indicar el període de cessió)	
	Nivell B	N	Salvament Marítim	
	Nivell C Avançat	S	1 unitats	
	Nivell C	S	7 unitats	
	Moto aquàtica	S	3 unitats	
CLÍNiques	TIPUS	OBSERVACIONS (especificar en quin estat es troba)		
	PMA	Estat correcta		
RECURSOS HUMANS VOLUNTARIS ACTIUS				
SOCORRISTES	14	CONDUCTORS "B"	16	
ATTS	11	CONDUCTORS BTP	15	
AQUÀTICS	18	CONDUCTORS "D"	3	
VOLUNTARIS ERIE PSICOSOCIAL	2	AUTORITZAT TRANS. ESCOLAR		
VOLUNTARIS ERIE GOSSOS		PATRONS	10	
RECURSOS MATERIALS				
CAMILLES TRANSPORT	7	MANTES	50	
FARMACIOLES SOCORRISTA	18	KITS HIGIÈNICS	10	
FARMACIOLES FACULTATIVA	0	EMISSORES PORTÀTILS	20	
EQUIPS OXIGENOTERAPIA	6	KITS PERNOCTA	6	



PLA D'INTERVENCIÓ EN SOCORS I EMERGÈNCIES ESPECIFICACIÓ DE RECURSOS SEGONS TIPOLOGIA I TEMPS D'ACTIVACIÓ					
PROVÍNCIA: TARRAGONA		LOCAL: TARRAGONA			
RECURSOS LOGÍSTICS	TEMPS D'ACTIVACIÓ RECURSOS				TOTALS
	Immediata De 0 a 2 hores	Urgent De 2 6 hores	Diferida De 6 a 12 hores	Suport Mes de 12 hores	
MATERIALS					
Farmacíola de socorrista	18				18
Farmacíola de facultatiu					0
Farmacíola d'oxigenoteràpia	6				6
Lliteres plegables	7				7
Llitera de cullera	6				6
Mantes	50				50
Vehícles logístics / Transport	1	2			3
Equips de transmissions	20				20
INFRAESTRUCTURALS					
Carpes / Clínicas	1				1
Antena de Classificació					0
Alberg provisional per a 1000 persones					0
Alberg provisional per a 500 persones					0
Material muntatge clíniques					0
Material muntatge alberg provisional per poliesportiu					0
RECURSOS D'INTERVENCIÓ					
VEHICLES					
Vehícle de coordinació	1				1
Ambulància de transport (amb dotació)	2				2
Ambulància UVI Tipus IV (amb dotació)	1				1
Embarcació tipus B	1				1
Embarcació tipus C avançada	1				1
Embarcació tipus C	7				7
HUMANS					
Personal Coordinació	2	6			8
Voluntaris Socors i Emergències (AST, aquàtics, bàsics, etc.)	10		10		20
Voluntaris Socials	4	12	8	14	38
Voluntaris Suport Psicològic	2				2
Personal Facultatiu (metge, DUI)			2		2
Voluntaris grup de recerca amb gossos					0



7.3 SISTEMA D'EMERGÈNCIES MÈDIQUES (SEM)

(Dades de l'any 2009)

Seu Central del SEM: Carrer Pablo Iglesias, 101-115 (abans carrer Industria)
08908 L'HOSPITALET DE LLOBREGAT
Telèfon 93 264 44 00
Fax 93 264 44 01

SEM Tarragona: Avgda. M^a Cristina 54
43002 Tarragona
Tlf. 607073422

El Sistema d'Emergències Mèdiques, S.A (SEM) és una empresa pública del Departament de Salut de la Generalitat de Catalunya, adscrita al Servei català de la Salut (CatSalut), creada l'any 1992.

Les funcions del SEM són donar atenció a les urgències i emergències extrahospitalàries, el transport sanitari urgent i la cobertura de situacions de risc previsible mitjançant el servei 061 i oferir informació sanitària i consell de salut amb el servei telefònic SANITAT RESPON.

Actualment les oficines de la Direcció Territorial del SEM del Camp de Tarragona estan ubicades a les instal·lacions del 112, a la Autovia de Tarragona- Reus.

Recursos Humans

El SEM el fan possible més de 4000 professionals, si bé no tots tenen vinculació directa.

La plantilla estructural pròpia del SEM, a 31 de desembre de 2008, està formada per:

Direcció i personal d'administració:	159
Metges:	221
Infermers.....	240
Tècnics de transport sanitari:.....	74
TOTAL PERSONAL SEM (Catalunya):	694

Recursos Transport Sanitari Urgent

<u>Total a Catalunya:</u>	- Suport Vital Bàsic (SVB):	352 (estimació)
	- Suport Vital Avançat (SVA):	66
	- Vehicles per a serveis especials:	3

Regió Sanitària de Tarragona

(LOT 3: Alt camp/ Conca de Barberà, Baix Camp/Priorat, Tarragonès i baix Penedès)

- SVB: 35
- SVA: 4 (Tarragona, Reus, Vendrell i Montblanc).
- Suport Vital Bàsic - Reforç estival (SVB-RE): 8.
- Equipament NBQ (Nuclear Biològic i Químic), per descontaminar a la població afectada

Disposa de 4 helicòpters medicalitzats (repartits a les regions sanitàries de Alt Pirineu, Terres de l'Ebre, Girona i Catalunya Central).

Tots el recursos assistencials de SEM es mobilitzen segons les necessitats per tot el territori de Catalunya per donar resposta a las urgències, emergències i situacions de Catàstrofes de qualsevol tipus.

Hospital de Sant Pau i Santa Tecla. Rambla Vella s/n (Tarragona)

Cartera de serveis per a Urgències i emergències (24 hores)

- Servei d'Urgències
- Fibrogastrosccòpia (FGS) localitzable (de 17 a 8 hores i festius)
- Anestesiòleg i Reanimació
- Banc de sang
- Laboratori
- Radiologia convencional
- TAC
- Cirurgia general
- COT-Per el maneig del malalt Politraumàtic (nivell CAT2a per el Codi-PPT).
- Unitat de Cures Intensives (UCI polivalent).
- Pediatria

Hospital Universitari Joan XXIII. (Tarragona)

Cartera de Serveis per a Urgències i emergències (24 hores)

- Servei d'Urgències
- FGS localitzable
- Radiologia, Ecografia, Tomografia Axial Computeritzada (TAC) i RMN
- Cirurgia general
- COT– (nivell CAT2b per el codi PPT pacient politraumàtic)
- Centre de referència per el Codi ICTUS
- Centre de referència per el Codi IAM (infart de Miocardi)
- UCI polivalent i UCI coronaries
- Neurocirurgia
- Angioradiologia intervencionista
- Cirurgia vascular
- Cirurgia maxil·lofacial
- Atenció a lesionats medul·lars aguts
- Pediatria/UCI neonatal

Ambulàncies: A data octubre 2009, existeixen les següents empreses d'ambulàncies a l'entorn pròxim de Tarragona ciutat:

- **Ambulàncies Santa Rosalia S. L.**

Anoia, 19 - 43830 TORREDEMBARRA (TARRAGONA). Tel: 977 643 434

2 ambulàncies (una convencional i una col·lectiva)

- **SEM: Adjudicatari: TGNA. LOT 3 - S.T.S. Ambulàncies**

Fuster (Pol. Ind. Alba), 29 - 43204 REUS (TARRAGONA)

Tel: 901 100 825, 607 561 739. Fax: 977 756 756

A la ciutat de Tarragona disposen dels següents vehicles d'emergències:

1 SVB a Sant Salvador.

1 SVB a Sant Pere i Sant Pau.

1 SVB a Torreforta.

2 SVB a Tarragona ciutat.

1 SVA a Tarragona ciutat

En referència a RRHH de les unitats esmentades el global puja a 52 persones entre Tècnics conductors i Tècnics sanitaris.

- **Ambulàncies Salou**

Ciutat de Reus, 1 - 43840 SALOU (TARRAGONA). Tel: 902 381 717

- **Transport Sanitari de Catalunya S. L.**

AMBULANCIES Besters (Pol. Ind. La Corneta), 18 - 43700 EL VENDRELL (TARRAGONA). Tel: 977 668 570

- **La Creu Blava Ambulàncies**

Mas de l'Abat (Pol. Ind. Alba), 136 - 43480 VILASECA (TARRAGONA)

Tel: 902 115 411

3 ambulàncies convencionals (suport vital bàsic) i una d'intervenció ràpida (UCI mòbil) amb metge, infermera i tècnic de transport sanitari.

7.4 PROTECCIÓ CIVIL MUNICIPAL

L'Associació de Voluntaris de Protecció Civil de Tarragona disposa, a data d'octubre de 2009, dels següents mitjans humans i tècnics:

Recursos Humans:

80 Voluntaris i 19 aspirants organitzats de la manera següent:

- 60 Voluntaris ACTIUS (voluntaris disponibles per tot tipus de servei, emergències o preventiu)
- 20 Voluntaris RESERVA (voluntaris disponibles per serveis en emergència)
- 19 Voluntaris ASPIRANTS (voluntaris pendents de realitzar el curs de formació de l'Institut Català de Seguretat)

La disponibilitat dels Voluntaris, tot depenent de l'hora en que es produeixi l'emergència i el dia de la setmana i tenint en compte el seu caràcter de Voluntaris, dedicats a altres activitats, és la següent:

- Amb un temps inferior a 20 minuts, 34 Voluntaris i 12 Aspirants
- Entre 20 minuts i 1 hora, 26 Voluntaris i 7 Aspirants

Vehicles:

- 2 Ambulàncies (1 de Suport Vital Avançat i 1 de Suport Vital Bàsic)
- 2 Vehicles tot terreny 4x4 (1 Nissan Terrano II i un Tata Pik-up equipat amb material antiincendis i bomba d'extracció d'aigua).
- 1 Furgoneta Nissan Prismaster mixta (transport de 9 persones i material)

Equipament:

- 1 Motobomba d'extracció d'aigua neta + 1 vehicle Tata
- 2 Motoserres
- 2 Generadors de llum (4000 i 500 W.)
- 1 Tenda inflable de 30 m²

Unitat Canina:

- Es disposa de 3 voluntaris amb els seus gossos operatius per la recerca de persones desaparegudes, tant en la neu com en allaus com en aigües.
- Equip de persones completament equipat per la supervivència de 6 dies en zona afectada per terratrèmols o altres catàstrofes.

7.5 BOMBERS

Depenent de la **Direcció General de Prevenció i Extinció d'Incendis i Salvaments**, la Regió d'Emergències de Tarragona disposa dels següents recursos a data octubre de 2009:

Personal Operatiu

		bombers	caporals	sergents	Inspectors /sotsinsp		
Tarragona	professionals	42	8	4		54	
Reus	professionals	39	8	4		51	
Vendrell	professionals	30	3	3		36	
Valls	professionals	21	4	1		26	
Montblanc	professionals	17	4	1		22	
Falset	professionals	17	5			22	
Cambrils	professionals	20	3	1		24	
Hospitalet I.	professionals	19	1	1		21	256
S. Jaume Domenys	voluntaris	24					
Vila-rodona	voluntaris	24					
S. Coloma Q.	voluntaris	18					
Sarral	voluntaris	24					
Alcover	voluntaris	24					
Prades	voluntaris	18					
Cornudella	voluntaris	24					
Torredembarra	voluntaris	0					156
Central					8		8
total operatius							420



Parc Mòbil

PARC	AEA	BNP	BUL	BUP	BFL	BFP	BRP	AMB	FSV	UPC		UPCL	FRQ
CAMB				60240			60230			60290			
FALS					60438		60430	60431		60490			
HOSP							60530	60531		60590			
MOIT						60634	60630			60690	60691		
REUS	60860	60844	60848	60840		61334	60830	60831	60850	60094	60890	60880	
TARR	61260	61244	61248	61240		61234	61230		61250	60092	61290	61280	61255
VALS			61348	61340			61330			61390		60080	
VENI	61460		61448			61434	61430	61431	61450	61490			
ALCO							60130			60190			
CORII							60330			60390			
PRAD							60730	60762		60790			
SARR							61130					61180	
SCDQ							61030					61080	
SJDD							60930			60990			
TORE													
VLRD					61538		61530					61580	

AEA: Autoescala automàtica:	3
BNP: Bomba nodrissa pesada (camió cisterna):	2
BUL: Bomba urbana lleugera :	4
BUP: Bomba urbana pesada :	4
BFL: Bomba forestal lleugera :	2
BFP: Bomba forestal pesada :	4
BRP: Bomba rural pesada :	19
AMB: Ambulància :	1
FSV: Furgó salvaments varis :	3
UPC: Unitat de personal i comandament :	15
UPCL: Unitat personal i comandament lleuger :	6
FRQ: Furgó Risc Químic :	1
TOTAL:	64

(falten alguns vehicles lleugers auxiliars)



7.7 SALVAMENT MARÍTIM

A la província de Tarragona, el Servei de Salvament Marítim, al 2009, disposa dels mitjans següents:

- Centre de coordinació de salvament, en el Port de Tarragona, 24(hores)/365(dies)
- Helicòpter de Salvament "Helimer 204" amb base a l'aeroport de Reus, 24/365
- Embarcació d'Intervenció ràpida "Salvamar Diphda", amb base en la Marina de Tarragona, 24/365.
- Embarcació d'Intervenció "LS Venus", amb base al Club Nàutic de Tarragona, 24/365.
- Embarcació d'Intervenció ràpida "Salvamar Achernar", amb base en Sant Carles de la Ràpita, 24/365.
- Embarcació d'Intervenció "LS Atlas" amb base en l'Ametlla, 24/365.
- Remolcador Polivalent "Clara Campoamor". Itinerant Mediterrani.
- Remolcador de Salvament "Punta Major", Itinerant Mediterrani Septentrional.

Cap dels mitjans està circumscrit a una determinada zona/província, essent habitual treballar en altres zones/províncies.

7.8 SERVEIS DE SEGURETAT

Guàrdia Urbana

(Dades obtingudes de la memòria 2009 de la Secretaria General sobre Gestió municipal)

Recursos humans:

Escala Superior	
Intendent major cap de la Guàrdia Urbana	01
Intendent major (Àrea de mobilitat i via pública)	01
Escala Executiva	
Inspectors	00
Escala Intermèdia	
Sotsinspectors	04
Sotsinspector (Àrea de mobilitat i via pública)	01
Sergents	04
Escala Bàsica	
Caporals	26
Caporal (Àrea de mobilitat i via pública)	01
Agents	182
Agents (en comissió diferents departaments Ajuntament)	08
TOTAL	248
<i>Ràtio</i>	<i>1,6 / 1000 habitants</i>

Personal Administratiu (no plantilla GUT)	09
Vigilants (guarda passeig)	01
TOTAL	10

Recursos materials (vehicles):

Cotxes patrulla	23
Motocicletes	26
Furgonetes	03
TOTAL	52

Policia de la Generalitat - Mossos d'Esquadra

(Dades l'any 2009)

Al municipi de Tarragona, realitzen diàriament servei, dotacions de la Unitat de Seguretat Ciutadana de Tarragona, del Sector de Trànsit Tarragona i diversos serveis regionals sense cap territori específic dins de la Regió Policial i disponibles en qualsevol moment:

El promig diari de dotacions de la Unitat de Seguretat Ciutadana de Tarragona és:

- Torn matí: 6 dotacions.
- Torn tarda i nit: 4 dotacions.
- Cap de setmana: 5 dotacions.

El promig diari del Sector de Trànsit Tarragona:

- Torn matí: 5 dotacions.
- Torn Tarda, nit i cap de setmana: 4 dotacions.

El promig diari de dotacions de Serveis Regionals:

- Torn matí: 12 dotacions.
- Torn tarda: 9 dotacions.
- Torn nit i cap de setmana: 7 dotacions.

Dotacions diàries				
Dotacions	Matí	Tarda	Nit	Cap setm.
Tarragona	6	4	4	5
Sector Tarragona	5	4	4	4
RPCT	12	9	7	7
TOTAL	23	17	15	16

Dispositius de reacció urgent.

La Regió Policial del Camp de Tarragona preveu diversos dispositius de reacció urgent davant fets rellevants, amb la finalitat, per una banda, d'aconseguir l'assegurament de la zona afectada, per tal de facilitar i coordinar les tasques assistencials i d'investigació, i per altra banda, la persecució i possible detenció dels presumptes autors, efectuant el tancament de les vies de sortida de la ciutat, així com de diferents parts del territori, en funció del fet i de les seves conseqüències.

Aquests dispositius garanteixen la disponibilitat immediata d'un número determinat de dotacions que podríem destinar-ne a un fet puntual i urgent a la ciutat de Tarragona.

La previsió de dotacions per aquests dispositius és:

- Al Pla de tancament comarcal GABIA DEL TARRAGONÈS, amb àmbit territorial de la comarca del Tarragonès, es preveuen 11 punts de control i 11 patrulles.
- Al Pla de tancament GABIA COSTA DAURADA, amb àmbit territorial de les comarques del Tarragonès, Baix Camp i Baix Penedès, es preveuen 8 punts de control amb un total de 11 patrulles (cap de USC Tarragona).
- Al Pla de tancament Regional GABIA RPCT, amb àmbit territorial de tota la Regió Policial de Camp de Tarragona, es preveuen 14 punts de control amb 17 patrulles. (Cap de USC Tarragona)

Plans de tancament	
	dotacions
Tarragonès	11
Costa Daurada	11
RPCT	17

Finalment, ressenyar que a la resta de comissaries de la Regió Policial, hi ha un promig de 50 dotacions diàries sempre disponibles en la mesura que ho permetin les necessitats dels seus respectius territoris.

Cos Nacional de Policia. Comissaria de Tarragona

(Dades de l'any 2009)

La Comissaria Provincial s'estructura en les següents Brigades i Unitats.

- **Secretaria General**, de qui depenen:
 - Secció Tècnica
 - Secció Econòmica
 - Servicio de Documentació d'Espanyols (passaport i DNI)
 - Delegació de Formació
 - Delegació d'Informàtica
 - Delegació d'Automoció
 - Especialista d'Armament i Tir
 - Especialista de Telecomunicacions
 - Servei Mèdic – Sanitari

- **Brigada Provincial de Seguretat i Protecció**, de qui depenen:
 - Sala Comunicacions
 - Seguretat Privada
 - Protecció d'edificis policials

- **Brigada Provincial d'Estrangeria i Fronteres**, de qui depenen:
 - Unitat contra xarxes il·legals i falsificacions documentals (UCRIF)
 - Grup propostes expulsió
 - Grup Informes
 - Servei Documentació Estrangers

- **Brigada Provincial de Policia Judicial**, de qui depenen:
 - Grup Crim Organitzat
 - Grup Estupefaents
 - Grup Blanqueig de Capitals, Delictes Tecnològics i Pornografia Infantil

- **Brigada Provincial d'Informació**, de qui depèn la Lluita Antiterrorista

- **Brigada Provincial de Policia Científica**

Sobre un catàleg de 201 funcionaris disposen dels recursos següents:

CATEGORIA	NOMBRE
Comissari Principal	1
Inspector en Cap	6
Inspector	17
Subinspector	14
Oficial	12
Policia	132
TOTAL	182

Guàrdia Civil. Comandància de Tarragona

(Dades de l'any 2009)

Unitats i Efectius corresponents a la Demarcació de Tarragona:

UNITAT	NOMBRE	CATEGORIA	TOTAL
Comandament i Plana Major	1	Tinent Coronel	36
	2	Comandants	
	8	Suboficials	
	25	Caporals - Guàrdies	
Port Tarragona	1	Oficial	69
	4	Suboficials	
	64	Caporals - Guàrdies	
Companyia Plana Major <i>(Protecció Edificis i Instal·lacions)</i>	1	Oficial	58
	3	Suboficials	
	54	Caporals - Guàrdies	
Serveis Centrals de Policia Judicial	2	Oficials	65
	8	Suboficials	
	55	Caporals i Guàrdies	
Serveis Centrals d'Informació	1	Oficial	26
	4	Suboficials	
	21	Caporals i Guàrdies	
SEPRONA	1	Suboficial	4
	1	Caporal	
	2	Guàrdies	
Servei Marítim <i>(Amb base a Torredembarra i àmbit supra autonòmic)</i>	2	Oficials	43
	4	Suboficials	
	37	Caporals i Guàrdies	
Gossos	2	Guàrdies explosius	4
	2	Guàrdies drogues	
Suport Noves Tecnologies (GATI)	1	Suboficial	4
	3	Guàrdies	
Servei Material Mòbil	1	Suboficial	10
	9	Caporals - Guàrdies	
Armament	2	Guàrdies	2
Sanitat	1	Oficial	2
	1	Guàrdia	
TEDAX	1	Suboficial	5
	4	Guàrdies	
Intervenció Armes <i>(Plana Major)</i>	1	Oficial	15
	1	Suboficial	
	13	Caporals i Guàrdies	
TOTAL			343



Policia Portuària. Autoritat Portuària de Tarragona

(Dades de l'any 2009)

Recursos Humans

- 1 Cap d'Unitat de la Policia Portuària
- 1 Responsable
- 3 Caps de Servei (Sergents)
- 8 Caps d'Equip (Caporals)
- 35 Agents
- 1 Administrativa

Recursos Materials

Vehicles patrulla

- Tres tot terreny Hyundai Tucson
- Un vehicle turisme, Peugeot 307
- Un vehicle turisme, Peugeot 206
- Una furgoneta atestats
- Un vehicle grua

Tanques

- 200 tanques metàl·liques (mitjançant CEMAPT)

Senyalització

- Diversa senyalització amb trípede i d'altres amb postes.

Espais

- Tancament per vehicles retirats amb grua

Empreses de Seguretat Privada, estatals i autonòmiques que operen a Tarragona
(Dades de l'any 2009)

EMPRESES D'ÀMBIT ESTATAL			
EMPRESES	PERSONA RESPONSABLE	TELÈFON	VIGILANTS
COVIAR	FCO JAVIER GRASA EJEJA	976-331931	-
ESABE	MIGUEL BERNARDEAU	93-2788810	6
EULEN	JAVIER RODRÍGUEZ GARCIA	977-250191	130
GEBISA	JUAN J GALERA VERAMENDI	93-2479940	6
HALCÓN	OSCAR PEDRO GARCIA	977-215871	15
LEVANTINA	SEVERIANO MARQUEA PLAZA	977-279195	10
OMBUDS	MANUEL LORENZO CABANILLAS	977-248937	20
PHOENIX	JOSE L. PEREZ GARCIA	93-3633326	6
PROSEGUR	JESÚS LIFANTE JORDA	977-771104/0737	150
SANSA	GUSTAVO ROMERO MASIP	977-316802	50
SECURITAS	DOMINGO PALLARES BARBERA	977-222444	40
SEGUR EXPRES	XAVIER DOMINGO SAEZ	902151520	6
SEGUR IBERICA	CARLOS MARTINEZ BALCELLS	977-328403	40
SEGURISA	JOSE CARLOS ROMERO MUMBERT	93-3310106	8
SIGI	PASCUAL NAVARRO	977-155201	6
VINSA	ANTONIO VICENTE NIETO	93-2162900	4
VSS	JOSE FALGAS CARBO	977-128795	20



EMPRESSES D'ÀMBIT AUTONÒMIC			
EMPRESSES	PERSONA RESPONSABLE	TELÉFON	VIGILANTS
AUBRAC	QUIM VENTURA SIMON	93-1837080	4
COMANT	JOSE L. CASTILLO RUPIAÑEZ	977292733	15
GRUPSESA	MANUEL VELASCO MUÑOZ	977319724	3
IBEXPRESS	JOSE GIL LANDEIRA	93-3116947	2
MEDOL PROTEC	DOMINGO PALLARES BARBERA	977-222444	18
ON SEGURIDAD	CARLOS FERNANDEZ	93-7314491	6
SCYC	EVARISTO ALVAREZ VEGAS	93-2804260	2
SEGUR SERVICE	SR SIMON	93-2531119	2
SEGURINCAT	JUAN A CHAVES	977326078	6
SIC VIGILANCIA	NICHOLAS D.F ALEXANDRE	902-510610	20
UMANO	JUAN B. MIRAVETE	93-2633600	6
UMANO	BOSC H	91-4341560	4



AJUNTAMENT DE
TARRAGONA
Pla de Seguretat Local



guàrdia urbana
Tarragona ciutat segura

8 DADES ESTADÍSTIQUES SOBRE SEGURETAT

- 8.1 DADES ACCIDENTALITAT
- 8.2 ESTADÍSTICA BOMBERS
- 8.3 ESTADÍSTIQUES POLICIALS: DADES DEL CUERPO NACIONAL DE POLICIA
- 8.4 ESTADÍSTIQUES POLICIALS: POLICÍA DE CATALUNYA
- 8.5 ESTADÍSTIQUES DE LA GUÀRDIA URBANA
- 8.6 MEMÒRIA FISCALIA
- 8.7 ENQUESTA DE SEGURETAT PÚBLICA DE CATALUNYA 2009



AJUNTAMENT DE
TARRAGONA
Pla de Seguretat Local



guàrdia urbana
Tarragona ciutat segura

8.1 DADES D'ACCIDENTALITAT (Font GU- municipi Tarragona)

Comparativa d'accidents i víctimes, en relació a l'any 2005

Any	ACCIDENTS								
	TOTAL	Dif.	%	DANYS MATERIALS	Dif.	%	AMB VÍCTIMES	Dif.	%
	2005	1432			1183			249	
2006	1243	-189	-13,20	974	-209	-17,67	269	20	8,03
2007	1236	-196	-13,69	925	-258	-21,81	311	62	24,90
2008	1057	-375	-26,19	791	-392	-33,14	266	17	6,83

ANY	VÍCTIMES														
	TOTAL VÍCTIMES	Dif.	%	FERITS LLEUS	Dif.	%	FERITS GREUS	Dif.	%	TOTAL FERITS	Dif.	%	MORTS	Dif.	%
	2005	311			264			46			310			1	
2006	330	19	6,11	302	38	14,39	27	-19	-41,30	329	19	6,13	1	0	0,00
2007	402	91	29,26	364	100	37,88	36	-10	-21,74	400	90	29,03	2	1	100,00
2008	279	-32	-10,29	270	6	2,27	8	-38	-82,61	278	-32	-10,32	1	0	0,00

Comparativa d'accidents i víctimes, en relació a l'any 2007

ANY	ACCIDENTS								
	TOTAL	Dif.	%	DANYS MATERIALS	Dif.	%	AMB VÍCTIMES	Dif.	%
	2005	1432			1183			249	
2006	1243			974			269		
2007	1236			925			311		
2008	1057	-179	-14,48	791	-134	-14,49	266	-45	-14,47
2009									
2010									

ANY	VÍCTIMES														
	TOTAL	Dif.	%	FERITS LLEUS	Dif.	%	FERITS GREUS	Dif.	%	TOTAL FERITS	Dif.	%	MORTS	Dif.	%
	2005	311			264			46			310			1	
2006	330			302			27			329			1		
2007	402			364			36			400			2		
2008	279	-123	-30,60	270	-94	-25,82	8	-28	-77,78	278	-122	-30,50	1	-1	-50,00
2009															
2010															



Classificació d'accidents de trànsit 2005 – 2008

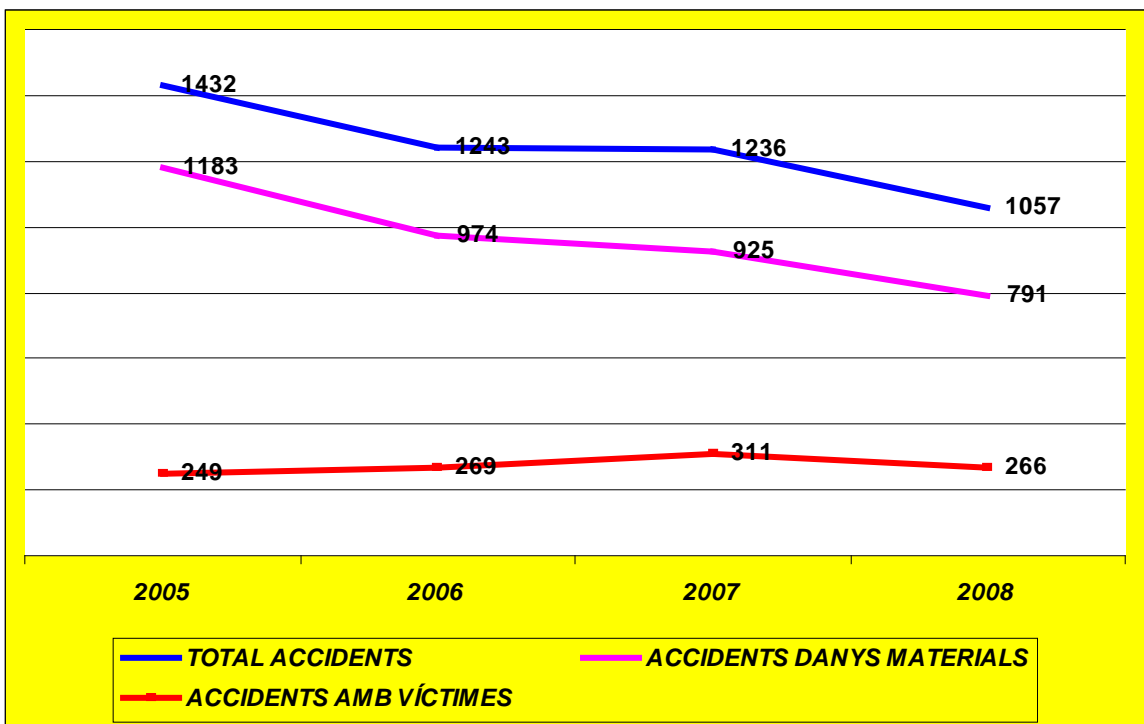
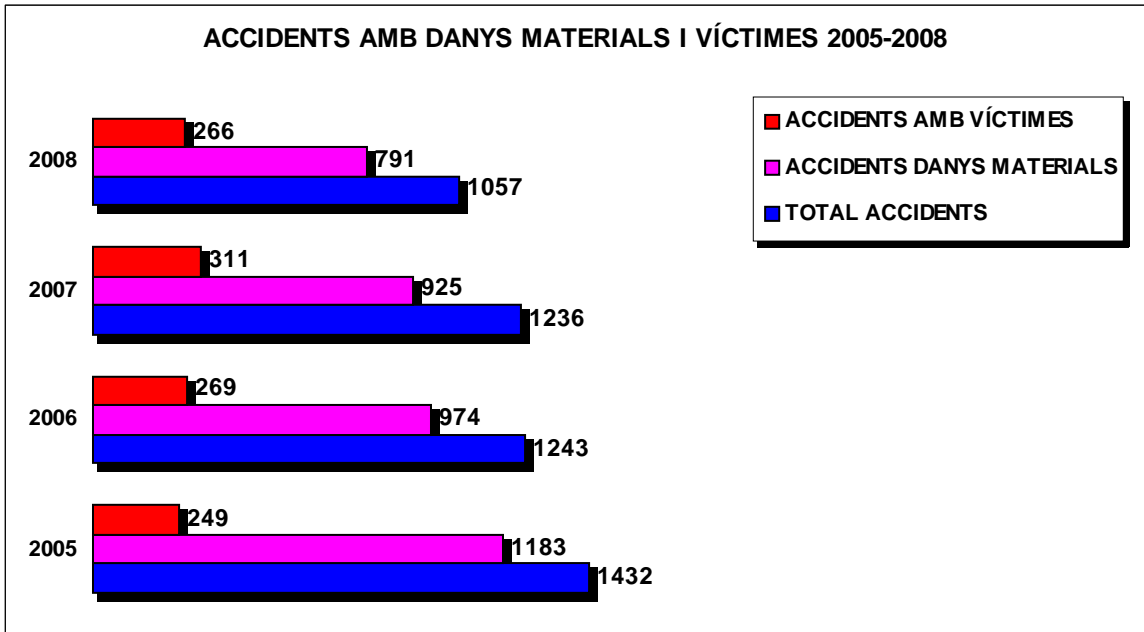



Víctimes d'accidents de trànsit 2005 – 2008

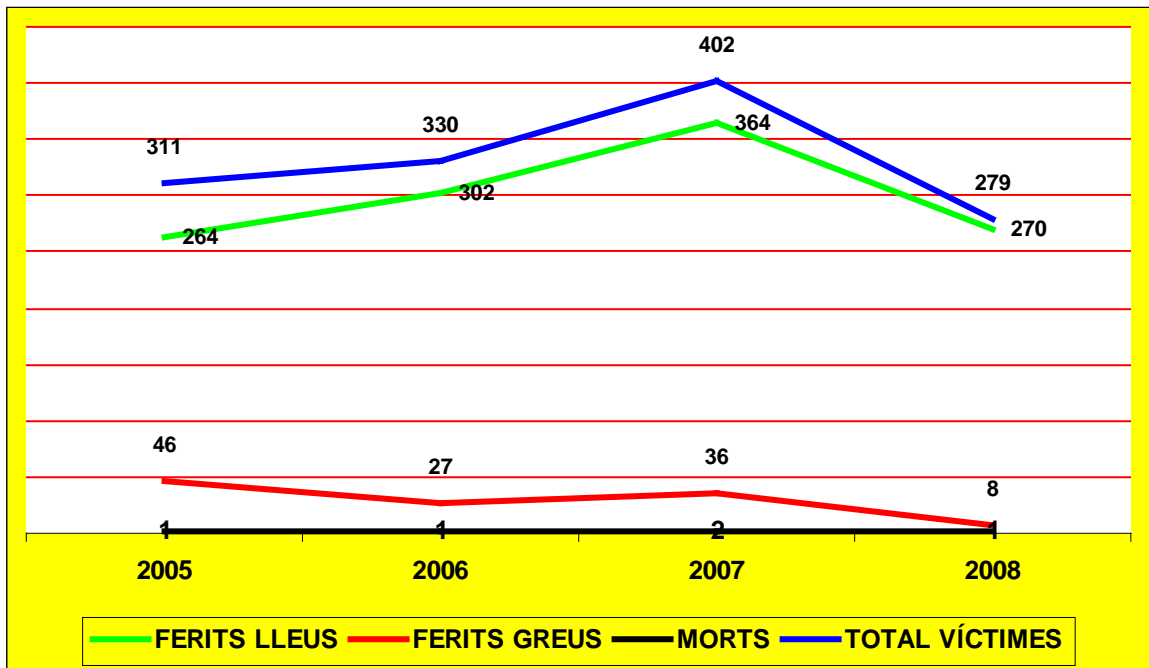
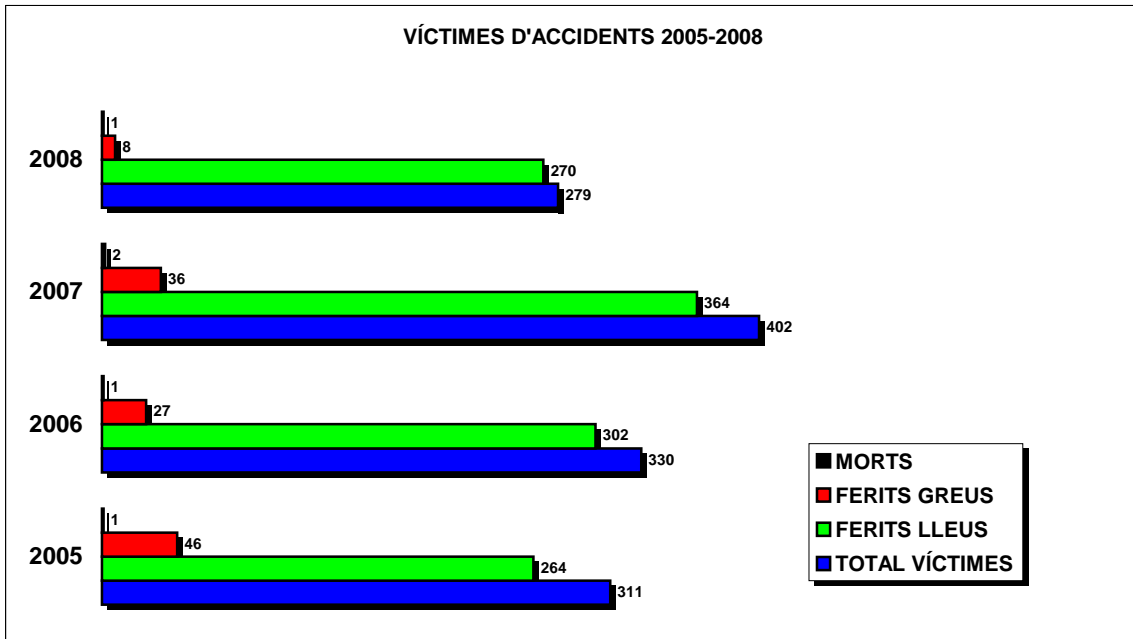



8.2 ESTADÍSTICA DE BOMBERS. (Font: Generalitat de Catalunya. Direcció General de Prevenició, Extinció d'Incendis i Salvaments Regió d'emergències de Tarragona)

Actuacions al municipi de Tarragona any 2008

ALARMA	Arrabassada i la Savinosa	Bonavista	Bosc de Tarragona Cala Romana	Canonja	Monars	Sant Pere i Sant Pau	Sant Salvador	Tamarit	Tarragona	Torreforta	Total general
Accidents de transit		1				1	2		178	1	183
Accidents de transit, netejar calcada.		2		1		3			50	1	57
Altres									3		3
Altres tipus d'alarma									3		3
Assistència tècnica		1	1	1		1	1	1	60	3	69
Assistència Tècnica, netejar calcada.		1		1		1			66	1	70
Assistències tècniques no urgents									36		36
Coneix. territ. (Actualització cartografia)						1			22		23
Contaminació mar									1		1
Desconnectar alarmes									7		7
Explosions									1		1
Fuites d'aigua, esgotaments									41	1	42
Fuites de gas		1		1		1	1		15	1	20
Incendi d'abocadors									1		1
Incendi de centres comercials i botigues		1							1		2
Incendi de contenidors / deixalles		2		5			1	1	109	5	123
Incendi de garatges i aparcaments públics									1		1
Incendi de vehicles al aire lliure				4			1		51	2	58
Incendi d'edifici sanitari				1							1
Incendi d'edificis d'us divers									6		6
Incendi d'edificis, centres de reunió i esbarjo (bars, restaurants, disc.).									2		2
Incendi d'indústria o magatzem									10		10
Incendi d'instal·lacions elèctriques externes als edificis		1							9	1	11
Incendis de vegetació terr. agrícoles a menys 500 m zona forestal				1							1
Incendis de vegetació terr. agrícoles a mes 500 m zona forestal									1		1
Incendis de vegetació terr. urbans a menys 500 m zona forestal									1		1
Incendis de vegetació terr. urbans a mes 500 m zona forestal									3		3
Incendis de vegetació terrenys agrícoles		1		1	1	1	1		15		20
Incendis de vegetació terrenys forestals				2		1			28		31



Incendis de vegetació terrenys urbans		7		19		4	2	101	4	137		
Incendis d'habitatge	1	2		5		1		61	1	71		
Incendis varis		3		4		2	2	39	1	51		
Incident menor central nuclear								6		6		
Incident menor indústria química								1		1		
Incident menor tipus A indústria química								245		245		
Incident radiològic								1	1	1		
Incidents divers								11		11		
Insp. mant. Camins, punts aigua,...etc.								7		7		
Inspecció d'establiments derivades de tràmit administratiu								2		2		
Inspecció d'hidrants								7		7		
Inspecció de indústries i establiments								4		4		
Inundacions, tempestes i pluges.	1			1	1			3	1	123		
Mapa risc inc. forestal								4		4		
Mercaderies perilloses (incendis, vess.)								2		2		
Mitjans Aeris. Pràctiques Operatives								2		2		
Neu								4		4		
Obertura de pisos (persones en perill)		2						5		80		
Obrir portes sense perill								4	4	4		
Olors		1		1				1	1	33		
Onatge								3		3		
Pla Alfa								10		10		
Pluja								18		18		
Pràctiques anàlisi i comportament foc								1		1		
Practiques cartografia i orientació								1		1		
Pràctiques coneix. territori								1		1		
Pràctiques eines manuals								6		6		
Pràctiques foc tècnic								1		1		
Recerques								1		1		
Retens								28		28		
Revisar elements estructurals (facan. cor)		2	1	2	2			3	2	135		
Rutes de prevenció								1		8		
Rutes d'esquadres forestals								4		4		
Salv aquàtics. Altres								2		2		
Salv aquàtics. Pous d'aigua								1		1		
Salvaments d'animals								1	1	41		
Salvaments de bens								1		1		
Salvaments de persones dins ascensors								29		29		
Salvaments persones. Varis					1			1	1	17		
Salvaments urbans								4		4		
Serveis diversos als municipis					1			1		1		
Simulacre implantació plans								37		37		
Simulacre rescat								1		1		
Suïcidi				1				1		4		
Transport malalts i/o accidentats								1	2	13		
Vents								12		12		
Total general	2	28	2	4	52	1	32	19	2	1838	34	2014



RESUM ACTUACIONS AL MUNICIPI DE TARRAGONA ANY 2008

	Arrabassada i la Savinosa	Bonavista	Bosc de Tarragona	Cala Romana	Canonja	Monars	Sant Pere i Sant Pau	Sant Salvador	Tamarit	Tarragona	Torreforta	Total general
Actuació No Urgent										37		37
Alertes										51		51
Altres No Urgents		1		1	1		3	1		174	1	182
Assist. Urg	1	7	2	3	6		15	7	1	540	16	598
Incendis Urb	1	3			6		1			81	1	93
Informació Incidents										264		264
Mitjans Aeris										2		2
Salvaments					2		1	2		103	1	109
Transit		3			1		4	2		228	2	240
Vegetació		14			36	1	8	7	1	358	13	438
Total general	2	28	2	4	52	1	32	19	2	1838	34	2014

8.3 ESTADÍSTIQUES POLICIALS: DADES DEL CUERPO NACIONAL DE POLICIA

(Font: Subdelegació del Govern. Dades CNP)

ESTADISTICA DE SEGURIDAD POR LOCALIZACION										
	LOCALIZADOS			ESCLARECIDOS		EFICÀCIA %		DETENIDOS		
	2007	2008	VAR %	2007	2008	2007	2008	2007	2008	VAR %
JEFATURA SUPERIOR DE POLICIA DE CATALUÑA										
CONTRA LAS PERSONAS										
Homicidio/Asesinato	0	0	0	0	0	0	0	2	2	0
Lesiones	22	17	-22,7	18	13	81,8	76,5	24	21	-12,5
LIBERTAD SEXUAL										
Libertad Sexual	34	22	-35,3	30	18	88,2	81,8	24	24	0
CONTRA EL PATRIMONIO										
Robos intimidación Bancos	0	3	300	0	1	0	33,3	0	3	300
Tirones	18	16	-11,1	11	4	61,1	25	12	5	-58,3
Resto Robo Intimidación	186	139	-25,3	59	56	31,7	40,3	66	66	0
Robos Fuerza Vivienda	129	314	143,4	23	107	17,8	34,1	15	42	180
Robos Fuerza Locales	265	322	21,5	57	104	21,5	32,3	47	77	63,8
Resto Robos Fuerza	61	82	34,4	13	22	21,3	26,8	16	13	-18,8
Hurtos	289	265	-8,3	89	87	30,8	32,8	81	112	38,3
Daños	49	50	2	19	17	38,8	34	13	18	38,5
Sustracción de vehículos	235	213	-9,4	53	46	22,6	21,6	42	40	-4,8
Sustracción en vehículos	955	953	-0,2	78	118	8,2	12,4	41	42	2,4
OTROS DELITOS										
Resto de delitos	619	595	-3,9	578	545	93,4	91,6	607	558	-8,1
OTROS CONCEPTOS										
Reclamados								139	148	6,5
Entradas ilegales								6	5	-16,7
Estancias irregulares								77	122	58,4
Detenido para identificar								566	490	-13,4
Prop. Sanción/Consumo								1022	1646	61,1
TARRAGONA CIUDAD										
ANUAL HASTA EL 31 DE OCTUBRE										
TOTALES										
Total de delitos	2862	2991	4,5	1028	1138	35,9	38	990	1023	3,3
Total de faltas	3561	3384	-5	673	634	18,9	18,7	109	107	-1,8
Total (Delitos + faltas)	6423	6375	-0,7	1701	1772	26,5	27,8	1099	1130	2,8
Total detenidos								2909	3541	21,7



8.4 ESTADÍSTIQUES POLICIALS: POLICIA DE CATALUNYA

Font: Subdirecció General de Coordinació de Policia. Departament d'Interior, Relacions Institucionals i Participació. Generalitat de Catalunya.

Fets coneguts principals al territori del municipi de Tarragona						
Policia de Catalunya						
Tipus fet (nivell 0)	Tipus fet (nivell 1)	Tipus fet (nivell 2)	Coneguts x Fet ppal.	Resultats x fet ppal.	% Resol. Coneg. x fet ppal.	Detinguts x fet ppal.
DELICTES	00.-RELATIUS AL TRÀNSIT	Conducció sota efectes begudes alcoh.	297	264	88,89%	16
		Negativa a sotmetre's a les proves	31	28	90,32%	21
		Conducció temerària	20	16	80,00%	15
		Originar un greu risc per la circulació	5	5	100,00%	4
		Velocitat penalment punible	9	9	100,00%	0
		Conduir sense permís per pèrdua punts	11	11	100,00%	0
		Conduir sense haver obtingut permís	142	135	95,07%	12
		Cond. amb priv..permís/licència	10	10	100,00%	0
		Conducció sota efectes drogues tòx.	7	7	100,00%	1
		Total		532	485	91,17%
01.-HOMICIDI		Homicidi dolós	2	0	0,00%	2
		Homicidi imprudent	0	0		1
		Total	2	0	0,00%	3
03.- LESIONS		Lesions (baralla tumultuària)	5	1	20,00%	1
		Lesions	25	13	52,00%	23
		Lesions (pèrdua membre/òrgan principal)	1	1	100,00%	5
		Maltractaments en l'àmbit de la llar	119	64	53,78%	97
		Total	150	79	52,67%	126
06.- CONTRA LA LLIBERTAT		Detenció il·legal	2	2	100,00%	0
		Amenaces	33	19	57,58%	18
		Coaccions	5	4	80,00%	1
		Total	40	25	62,50%	19
07.- TORTURES I INT. MORAL		Violència fís/psiq habitual àmbit familiar	22	19	86,36%	16
		Total	22	19	86,36%	16
		Egressions sexuals	6	3	50,00%	4
		Egressions sexuals amb penetració	4	3	75,00%	2
		Abusos sexuals	2	1	50,00%	1
		Abusos sexuals amb penetració	2	0	0,00%	0
		Assetjament sexual	1	0	0,00%	1
		Coacció a la prostitució	1	1	100,00%	1
		Pornografia de menors	1	0	0,00%	1
		Prostitució (lucre per explotació)	1	0	0,00%	2
		Total	18	8	44,44%	12
10.- CONT. INTIMITAT, IMATGE I INV. DOMICILI		Descobriments i revelació de secrets	1	1	100,00%	0
		Entrada a vivenda aliena	2	1	50,00%	4
		Total	3	2	66,67%	4



Fets coneguts principals al territori del municipi de Tarragona						
Policia de Catalunya						
Tipus fet (nivell 0)	Tipus fet (nivell 1)	Tipus fet (nivell 2)	Coneguts x Fet ppal.	Resultats x fet ppal.	% Resol. Coneg. x fet ppal.	Detinguts x fet ppal.
DELICTES	11.- CONTRA L'HONOR	Injúria	1	1	100,00%	0
		Total	1	1	100,00%	0
	12.- CONTRA RELACIONS FAMILIARS	Sostracció de menor	4	2	50,00%	2
		Quebrantament dels deures de custòdia	3	3	100,00%	0
		Abandonament de menor d'edat	6	2	33,33%	2
		Abandonament de família	1	1	100,00%	0
		Total	14	8	57,14%	4
	13.- CONTRA PATRIMONI	Furts	223	27	12,11%	18
		Furt interior vehicle	8	0	0,00%	0
		Robatori amb violència i/o intimidació	113	23	20,35%	51
		Robatori amb força	324	45	13,89%	56
		Robatori amb força interior vehicle	360	12	3,33%	9
		Extorsió	1	0	0,00%	0
		Robatori i furt d'ús de veh. amb intimid.	3	2	66,67%	2
		Robatori i furt d'ús de vehi. sense intimid.	85	35	41,18%	16
		Usurpació	4	1	25,00%	0
		Ocupació immobles	4	4	100,00%	2
		Defraudacions de fluid elèctric	2	0	0,00%	0
		Estafes bancàries (targetes)	36	4	11,11%	3
		Altres estafes	29	8	27,59%	4
		Apropiació indeguda	3	3	100,00%	0
		Apropiació indeguda de vehicle	2	2	100,00%	0
		Danys	114	16	14,04%	17
		Contra la prop. intel·lectual	15	6	40,00%	11
		Contra la prop. industrial	8	5	62,50%	4
	Total	1.334	193	14,47%	193	
	15.- CONTRA DRETS DELS TREBALLAD.	Contra els drets dels treballadors	1	0	0,00%	0
		Total	1	0	0,00%	0
	16.-ORDENACIÓ TERRITORI, PATRIMONI, M. AMBIENT	Maltractament greu d'animals domèstics	1	0	0,00%	0
		Total	1	0	0,00%	0
	17.- CONTRA SEGURIDAD COLECTIVA	Contra la salut pública (consum)	15	10	66,67%	0
		Contra la salut pública (tràfic drogues)	15	8	53,33%	19
Total		30	18	60,00%	19	
18.- FALSEDATS	Falsificació moneda i efectes timbrats	3	1	33,33%	0	
	Falsificació dni-passaport-nie	3	2	66,67%	1	
	Altres falsificacions documentals	31	28	90,32%	26	
	Usurpació de l'estat civil	14	3	21,43%	4	
	Intrusisme	1	1	100,00%	4	
	Total	52	35	67,31%	35	



Fets coneguts principals al territori del municipi de Tarragona						
Policia de Catalunya						
Tipus fet (nivell 0)	Tipus fet (nivell 1)	Tipus fet (nivell 2)	Coneguts x Fet ppal.	Resultats x fet ppal.	% Resol. Coneg. x fet ppal.	Detinguts x fet ppal.
DELICTES	19.- CONTRA L'ADM. PÚBLICA	Desobediència i denegació d'auxili	2	2	100,00%	0
		Total	2	2	100,00%	0
	20.- CONTRA L'ADM. JUSTÍCIA	Simulació de delictes	2	2	100,00%	0
		Obstrucció a la justícia i deslleialtat prof.	1	1	100,00%	0
		Trencament condemna (resol. judicial)	36	27	75,00%	22
		Trencament cond. (fugida lloc reclusió)	6	6	100,00%	1
		Total	45	36	80,00%	23
	22.- CONTRA L'ORDRE PÚBLIC	Atemptat a agents de l' autoritat	42	16	38,10%	39
		Resist. desob. a agents de l'autoritat	21	12	57,14%	16
		Desordres públics	3	1	33,33%	2
		Tinença d'armes i explosius	1	0	0,00%	0
	Total	67	29	43,28%	57	
	24.- CONTRA COMUNITAT INTERNAC.	Contra la comunitat internacional	1	1	100,00%	1
		Total	1	1	100,00%	1
	Total			2.315	941	40,65%
FALTES PENALS	FALTES CONTRA LES PERSONES	Amenaces	65	49	75,38%	0
		Coaccions	5	3	60,00%	0
		Injuries	5	3	60,00%	0
		Lesions	109	84	77,06%	2
		Lesions per imprudència	1	0	0,00%	0
		Maltractament d'obra sense lesió	2	1	50,00%	0
		Incompliment d'obligacions familiars	13	12	92,31%	0
		Total	200	152	76,00%	2
	FALTES CONTRA EL PATRIMONI	Furt	872	93	10,67%	16
		Danys	195	38	19,49%	1
		Estafa (bancària)	26	1	3,85%	0
		Estafa (altres)	35	14	40,00%	0
		Danys (històric, artístic,..)	1	0	0,00%	0
		Apropiació indeguda	2	2	100,00%	0
		Defraudació de fluid elèctric i altres	1	1	100,00%	0
		Deslluir bens immobles	2	1	50,00%	0
	Total	1.134	150	13,23%	17	
	FALTES CONTRA ELS INTERESSOS GENERALS	Maltractaments d'animals	1	0	0,00%	0
		Total	1	0	0,00%	0
	FALTES CONTRA L'ORDRE PÚBLIC	Falta respecte i consideració agents	34	24	70,59%	0
Total		34	24	70,59%	0	
Total			1.369	326	23,81%	19
Total			3.684	1.267	34,39%	600



8.5 ESTADÍSTICA DE LA GUÀRDIA URBANA

Activitat any 2007

GUÀRDIA URBANA TARRAGONA ACTIVITAT 2007		GEN	FEB	MAR	ABR	MAIG	JUN	JUL	AGO	SET	OCT	NOV	DEC	TOTAL	%
00	PLANIFICACIÓ	568	624	659	618	654	631	635	601	595	693	571	455	7304	21
00	AUTORITZACIONS	25	10	9	10	19	11	24	14	17	15	16	14	184	01
01	SOL-LICITUDS	174	201	191	167	178	211	183	162	160	202	170	110	2109	06
02	PROGRAMES I CAMP.	71	90	151	156	88	108	113	157	112	96	67	51	1260	04
03	PREFECTURA	42	61	63	69	102	70	63	54	56	99	58	41	778	02
08	RR. HUMANS	185	185	173	165	189	176	165	149	163	201	197	183	2131	06
09	RR. MATERIALS	71	77	72	51	78	55	87	65	87	80	63	56	842	02
1	SEGURETAT	1268	1324	1348	1209	1389	1586	1553	1601	1554	1465	1324	1253	16874	50
10	ASSISTENCIAL	662	700	730	633	706	903	795	823	820	694	580	633	8679	26
11	SEG. CIUTADANA	295	308	302	275	302	329	381	440	452	377	372	301	4134	12
12	DILIG. JUDICIALS	51	47	70	66	65	79	88	83	74	90	54	58	825	02
13	COL-LAB. JUDICIALS	260	269	246	235	316	275	289	255	208	304	318	261	3236	10
2	TRÀNSIT	368	329	528	376	451	491	546	513	381	483	440	355	5261	15
20	REQUERI. TRÀNSIT	186	150	191	146	180	206	238	237	157	189	159	140	2179	06
21	ACCIDENTS TRÀNSIT	163	162	299	206	248	250	262	228	203	271	271	205	2768	08
23	INSPECC. I CONTROLS	19	17	38	24	23	35	46	48	21	23	10	10	314	01
3	SANITAT I MEDI AMBIENT	84	93	114	93	139	138	129	133	136	122	110	97	1388	04
30	MEDI AMBIENT	58	75	67	69	87	106	92	92	72	85	88	64	955	03
31	NETEJA	26	18	47	24	52	32	37	41	64	37	22	33	433	01
4	LLICÈNCIES I ACTIVITATS	302	259	302	277	256	234	317	285	247	235	216	182	3112	09
40	LLICÈNCIES OBRES	47	48	64	65	42	47	69	41	34	59	52	40	608	02
41	ESTABLIMENTS	127	69	112	76	105	78	71	48	84	68	58	57	953	03
42	DOMINI PÚBLIC	128	142	126	136	109	109	177	196	129	108	106	85	1551	05
5	LABORAL - FISCAL	0	0	0	1	0	1	1	0	0	0	1	0	4	00
50	INSPECC. TREBALL	0	0	0	1	0	1	1	0	0	0	1	0	4	00
51	DUANES - FISCAL	0	0	0	0	0	0	0	0	0	0	0	0	0	00
6	PLANS D'EMERGÈNCIES	4	1	3	5	4	3	4	5	1	2	4	1	37	00
60	PLANS EMERGÈNCIES	4	1	3	4	4	3	4	5	1	2	4	1	36	00
61	VOLUNT. PR. CIVIL	0	0	0	1	0	0	0	0	0	0	0	0	1	00
	TOTAL	2594	2630	2954	2579	2893	3084	3185	3138	2914	3000	2666	2343	33980	100
		2594	5224	8178	10757	13650	16734	19919	23057	25971	28971	31637	33980		



Activitat any 2008

GUÀRDIA URBANA TARRAGONA ACTIVITAT 2008		GEN	FEB	MAR	ABR	MAIG	JUN	JUL	AGO	SET	OCT	NOV	DEC	TOTAL	%
00	PLANIFICACIÓ	510	572	532	582	599	550	554	513	528	631	627	531	6729	24
00	AUTORITZACIONS	26	7	13	3	12	10	2	6	12	9	9	12	121	0
01	SOL·LICITUDS	162	155	138	203	144	150	155	189	135	188	151	118	1888	7
02	PROGRAMES I CAMP.	46	117	94	59	104	80	81	77	78	64	66	69	935	3
03	PREFECTURA	53	71	54	68	92	96	88	79	86	113	159	121	1080	4
08	RR. HUMANS	159	155	153	169	179	143	159	112	152	176	163	144	1864	7
09	RR. MATERIALS	64	67	80	80	68	71	69	50	65	81	79	67	841	3
1	SEGURETAT	1229	1063	1116	1105	1261	1122	1026	1065	1074	1112	1231	1116	13520	47
10	ASSISTENCIAL	669	598	605	568	667	592	516	553	584	513	555	551	6971	24
11	SEG. CIUTADANA	234	161	178	187	188	187	193	223	203	218	278	226	2476	9
12	DILIG. JUDICIALS	66	57	78	88	115	102	84	89	94	97	139	109	1118	4
13	COL·LAB. JUDICIALS	260	247	255	262	291	241	233	200	193	284	259	230	2955	10
2	TRÀNSIT	395	473	404	520	433	347	435	342	350	565	419	336	5019	18
20	REQUERI. TRÀNSIT	130	244	187	220	170	158	186	159	171	184	162	132	2103	7
21	ACCIDENTS TRÀNSIT	254	214	179	238	219	166	210	160	164	339	229	180	2552	9
23	INSPECC. I CONTROLS	11	15	38	62	44	23	39	23	15	42	28	24	364	1
3	SANITAT I MEDI AMBIENT	85	98	85	73	71	115	119	131	64	77	84	105	1107	4
30	MEDI AMBIENT	62	75	58	53	58	89	106	106	52	52	58	85	854	3
31	NETEJA	23	23	27	20	13	26	13	25	12	25	26	20	253	1
4	LLICÈNCIES I ACTIVITATS	173	204	190	164	158	185	219	164	179	163	192	122	2113	7
40	LLICÈNCIES OBRES	53	58	56	49	52	56	77	45	48	52	46	27	619	2
41	ESTABLIMENTS	41	48	46	21	28	43	63	37	55	41	57	32	512	2
42	DOMINI PÚBLIC	79	98	88	94	78	86	79	82	76	70	89	63	982	3
5	LABORAL - FISCAL	2	0	1	0	2	1	0	1	0	1	0	1	9	0
50	INSPECC. TREBALL	2	0	1	0	2	1	0	1	0	1	0	1	9	0
51	DUANES - FISCAL	0	0	0	0	0	0	0	0	0	0	0	0	0	0
6	PLANS D'EMERGÈNCIES	0	0	3	5	2	15	6	3	7	9	6	9	65	0
60	PLANS EMERGÈNCIES	0	0	3	5	2	15	6	3	7	9	6	9	65	0
61	VOLUNT. PR. CIVIL	0	0	0	0	0	0	0	0	0	0	0	0	0	0
	TOTAL	2394	2410	2331	2449	2526	2335	2359	2219	2202	2558	2559	2220	28562	100
		2394	4804	7135	9584	12110	14445	16804	19023	21225	23783	26342	28562	28562	

8.6 MEMORIA FISCALIA (Any 2008)

DILIGÈNCIES PRÈVIES		Barcelona	Tarragona	Lleida	Girona	CATALUNYA
VOLUM	Pendents a 1 de gener	40.609	14.576	3.701	19.177	78.063
	Incoades en l' any	405.673	95.817	29.846	51.121	582.457
	Incoades en l'any amb entrada en Fiscalia	364.263	89.109	26.770	45.112	525.254
	Reobertes en l'any	5.337	1.416	722	1.523	8.998
	Pendents a 31 de desembre	45.028	12.548	3.903	17.974	79.453
FINALITZADES	Per acumulació/inhibició	37.809	15.277	2.996	8.290	64.372
	Per arxiu definitiu	15.783	7.055	1.508	2.202	26.548
	Per Sobreseïment Provisional	326.378	67.411	23.007	39.167	455.963
TRANSFORMADES	En Judici de Faltes	5.621	5.877	844	1.066	13.348
	En Proced. Abreujat	20.569	3.433	1.904	2.955	28.861
	En Sumari	162	35	8	24	229
	En Tribunal Jurat	3	7	2	4	16
	En Diligències Urgents	266	166	97	199	728

DILIGÈNCIES URGENTS		Barcelona	Tarragona	Lleida	Girona	CATALUNYA
VOLUM	Incoades durant l'any	26.845	5.621	1.913	5.726	40.105
DESTÍ	Sobreseïment	2.924	452	194	746	4.316
	Transformació en Diligències Prèvies	3.373	828	322	738	5.261
	Transformació en Judicis de Faltes	741	167	120	209	1.237
	calcificació	18.270	3.957	1.218	3.610	27.055

JUDICIS DE FALTES		Barcelona	Tarragona	Lleida	Girona	CATALUNYA
INCOACIONS ORDINÀRIES	Directament com a Judicis de Faltes	34.112	5.621	4.736	19.267	63.736
	Per transformació d'altres Procediments	6.520	452	890	1.100	8.971
	Total	40.641	828 (*)	5.636	20.367	67.472
INCOACIONS INMEDIATS	Directament	8.677	167	822	2.071	11.737
	A partir de diligències urgents	235	3.957	64	188	4.444
	Total	8.912	1.805 (*)	886	2.259	13.862

JUDICIS DE FALTES		Barcelona	Tarragona	Lleida	Girona	CATALUNYA
CELEBRATS AMB INTERVENCIÓ DEL MINISTERI FISCAL	Ordinaris	8.553	4.241	798	3.144	16.737
	Immediats	8.912	1.353	912	1.721	12.898
	Total	17.465	5.595	1.710	4.865	29.635

(*) S'observa possible error numèric



PROCEDIMENT ABREUJAT EN ELS JUTJATS D'INSTRUCCIÓ		Barcelona	Tarragona	Lleida	Girona	CATALUNYA
VOLUM TRAMITAT	Pendents a 1 de gener	22.782	1.587	377	4.927	29.673
	Reoberts durant l'any	31	52	4	107	194
	Incoats durant l'any	20.569	3.433	1.904	2.955	28.861
	Total reoberts i incoats	20.600	3.485	1.908	3.062	29.055
	Pendents a 31 de desembre	22.406	1.866	884	4.915	30.071
TRAMITACIÓ	Qualificats davant Jutjat Penal	16.448	2.525	1.312	2.224	22.509
	Qualificats davant Audiència Provincial	822	67	43	108	1.040
	Total Qualificats	17.270	2.592	1.355	2.332	23.549
	Sobreseïments/Arxius	3.179	462	34	815	4.490
	Transformació en altres procediments	429	152	6	90	677

SUMARIS		Barcelona	Tarragona	Lleida	Girona	CATALUNYA
JUTJAT	Incoats durant l'any	508	60	16	38	622
	Reoberts durant l'any	2	0	0	0	2
	Pendents a 1 de gener	195	73	2	47	317
	Pendents a 31 de desembre	228	72	1	33	334
	Conclusos	430	55	17	52	554
AUDIÈNCIA	Qualificats	378	30	14	42	464
	Sobreseïments	38	5	0	4	47
	Transformacions	11	1	0	1	13
	Revocacions	3	2	2	7	14

TRIBUNAL DEL JURAT	Barcelona	Tarragona	Lleida	Girona	CATALUNYA
Incoacions	49	18	2	7	76
Sobreseïments/Arxius	12	8	0	2	22
Qualificacions	44	8	1	8	61
Judicis	36	7	0	10	53
Conformitats abans de Judici	2	3	1	5	11



INFRACCIONS		Barcelona	Tarragona	Lleida	Girona	CATALUNYA
DELICTES	Danys	214	169	13	99	495
	Furts	217	161	7	112	497
	Robatoris amb força	487	161	39	134	821
	Robatoris o Furts d'ús	257	73	15	42	387
	Robatoris amb violència i intimidació	749	125	32	117	1.023
	Contra Seg. Trànsit	256	107	28	82	473
	Contra Salut Pública	67	18	3	33	121
	Contra Llibertat Sexual	39	70	3	19	131
	Lesions	384	343	17	74	818
	Contra la Vida i Integritat Física	21	4	0	2	27
	Violència Domèstica i de Gènere	224	73	6	82	385
Altres	652	408	22	183	1.265	
FALTES	Propietat	688	37	75	257	1.057
	Persones	928	46	100	458	1.532
	Altres	92	4	1	22	119

INFRACCIONS		Barcelona	Tarragona	Lleida	Girona	CATALUNYA
EXPEDIENTS D'EXECUCIÓ		3.169	682	161	374	4.386
NATURALEÇA						
INTERNAMENTS	TANCAT	239	18	13	31	301
	SEMIOBERT	228	32	26	24	310
	OBERT	6	1	0	0	7
	TERAPÈUTICS	20	3	0	2	25
PERMANENÇA CAP DE SETMANA		446	15	8	31	500
LLIBERTAT VIGILADA		1.418	124	103	169	1.814
PRESTACIONS EN BENEFICI COMUNITAT		422	30	44	64	560
PRIVACIO PERMISOS i LLICÈNCIES		5	1	1	2	9
AMONESTACIONS		164	12	0	45	221
ALTRES		23	27	10	31	91

8.7 ENQUESTA DE SEGURETAT PÚBLICA DE CATALUNYA. EDICIÓ 2009

Dades de l'Informe de síntesi

El coneixement dels il·límits penals basat en l'estadística policial pot complementar-se amb la informació que proporcionen les enquestes adreçades directament a la població. A Catalunya s'ha optat per una mostra representativa dels residents a partir dels 16 anys d'edat, on es pregunta directament a les persones seleccionades per les seves experiències de victimització i per les seves opinions en matèria de seguretat i policia. Aquests instruments tenen l'avantatge d'enregistrar també fets no denunciats i de recollir dades de caràcter subjectiu sobre els sentiments, les percepcions i les valoracions de la població en matèria de seguretat interior.

Per recollir aquesta informació, el Departament d'Interior, Relacions Institucionals i Participació disposa de l'*Enquesta de seguretat pública de Catalunya* (ESPC), la darrera edició de la qual s'ha dut a terme al llarg del primer quadrimestre de 2009, entrevistant una mostra aleatòria de 14.983 residents a Catalunya de 16 anys o més.

A l'ESPC, les preguntes sobre *victimització* es refereixen als fets experimentats "l'any passat", en aquest cas, a l'any 2008. És a dir, les dades sobre la victimització experimentada es recullen al llarg del primer trimestre de l'any, però estan referides a l'any anterior, en l'edició d'enguany a l'any 2008. No obstant això, en certs casos és preferible demanar a les persones entrevistades que valorin qüestions com ara el nivell de seguretat que hi ha al lloc on viuen en el moment mateix en què es du a terme l'entrevista.

S'ha de tenir en compte que el qüestionari d'una enquesta s'ha de centrar en un conjunt de fets que hom considera pertinents, tenint en compte la limitació del temps d'entrevista i les definicions espontànies dels fets sobre els quals es pregunta (com ara, què és un *robatori* per a la persona entrevistada), perquè és obvi que existeixen diferències entre la definició judicial i la definició popular dels il·límits.

En el cas de l'ESPC, les preguntes sobre la victimització o sobre els danys patits directament per les persones entrevistades s'ha concentrat en una sèrie de fets que detallem a continuació i que, lògicament, exclouen els delictes sense víctima (sobretot, el tràfic de drogues) o els delictes contra les persones jurídiques, amb excepció dels fets contra les botigues i els petits negocis. Tampoc s'han tractat problemàtiques sectorials, com ara la violència escolar o la violència de gènere, que han de ser objecte d'estudis específics.

El record espontani de la victimització experimentada

El nombre de persones que, al principi mateix de l'entrevista, recorden haver estat víctimes d'algun il·límit durant l'any 2008 ha arribat al 8,1% de la població, la qual cosa suposa un increment d'un punt percentual respecte de la xifra obtinguda a l'edició anterior de l'ESPC. Es tracta d'un increment significatiu que contrasta amb la relativa estabilitat enregistrada al llarg dels darrers anys.

Aquest indicador s'obté directament de la pregunta inicial del qüestionari: *Recorda si l'any passat va ser víctima d'algun delicte (robatori, atracament, agressió...)?* i els resultats corresponents als darrers onze anys han estat els següents:

- Evolució del record espontani de victimització, 1999–2008

Percentatge de les persones que recorden immediatament haver estat víctimes d'algun il·lícit

Any referència	1999	2000	2001	2002	2003	2004	2005	2006	2007	2008
Victimització: Record immediat	5,0%	5,6%	6,5%	7,5%	7,1%	7,5%	7,6%	7,0%	7,1%	8,1

La primera pregunta del qüestionari no mesura el percentatge de les persones victimitzades, sinó el percentatge de les que recorden haver estat víctima d'algun delicte de manera immediata. Al llarg de l'entrevista, en plantejar preguntes més específiques, es rememoren fets que no encaixen amb la percepció espontània del que és un delicte, inicialment oblidats o no considerats prou importants per la persona entrevistada.

És a dir, aquestes dades no mesuren la prevalença (el percentatge total de persones que han estat objecte d'algun il·lícit al llarg de l'any), sinó el percentatge de persones que conserven un record "despert" d'un fet que han considerat immediatament delictiu. En aquest sentit, constitueixen un indicador d'impacte, ja que els resultats obtinguts estan directament relacionats amb l'impacte dels fets sobre el record de les víctimes, i es constata que aquest impacte ha augmentat: a l'edició de l'ESPC d'enguany, prop de 8 persones de cada 100 recordaven immediatament haver estat víctimes d'algun robatori o d'alguna agressió al llarg del 2008, i aquesta xifra és la més alta enregistrada en els darrers deu anys.

El record espontani va disminuir quatre dècimes l'any 2003, però es va tornar a incrementar quatre dècimes l'any 2004 i una més l'any 2005, per tornar a caure 6 dècimes l'any 2006 i pujar una dècima el 2007. Aquestes oscil·lacions confirmaven un situació d'estabilitat relativa, que deixava enrere el període d'increments més enèrgics (2000–2002). Però, precisament, l'increment registrat per l'ESPC d'enguany, referit a l'any 2008, és d'unes dimensions similars a les d'aquell període.

Distribució territorial de la victimització delictiva.

La distribució territorial d'aquestes dades confirma un fet que ja s'ha assenyalat en informes anteriors de l'ESPC: el record espontani de victimització està més estès al municipi de Barcelona i a les comarques del sud de Catalunya; enguany, molt especialment al Camp de Tarragona. En concret, aquest record afecta el 10,1% dels residents a Barcelona i el 9,7% dels residents al Camp de Tarragona, que torna a situar-se entre les regions on el record de la victimització és més intens. Per contra, s'enregistra una millora relativa a les Terres de l'Ebre, que era del 8% en l'edició anterior de l'ESPC i s'ha situat en el 7,4% en l'edició d'enguany.

Distribució territorial de la victimització delictiva, 2004–2008

Percentatge de persones victimitzades sobre la població total. Victimització delictiva

Àmbits territorials	Prevalença de la victimització delictiva				
	2004	2005	2006	2007	2008
Municipi de Barcelona	20,2	20,7	21,1	20,3	20,1
Regió Metropolitana (sense Barcelona)	15,9	15,0	15,8	15,9	16,0
Camp de Tarragona	18,6	18,5	19,9	18,1	18,2
Terres de l'Ebre	17,8	17,9	16,6	18,4	19,2
Regió de Girona	15,7	14,1	15,3	15,0	18,3
Comarques Centrals	9,5	9,6	12,8	10,5	10,7
Regió de Ponent	10,6	12,4	12,6*	15,2	12,8
Pirineu Occidental	8,7	6,0		9,4	7,6
TOTAL	16,3	16,0	16,9	16,6	16,9

* L'any 2006 no es va diferenciar entre les regions de Ponent i del Pirineu Occidental.

Cal destacar l'estabilitat que s'enregistra al Camp de Tarragona, però aquí la prevalença ha estat i està per sobre de la mitjana: el 18,2% dels residents al Camp de Tarragona s'han considerat víctimes d'algun incident delictiu. Un xifra massa elevada perquè sigui satisfactòria i, no obstant això, aquest registre consolida les millores aconseguïdes respecte al 2006 (la victimització delictiva havia estat aquell any gairebé del 20%) i comporta una esperança d'haver entrat en una fase de contenció que obri expectatives de millora en el futur.

Els àmbits de victimització

Al llarg dels darrers anys, la victimització per àmbits mostrava un augment continuat dels fets contra la seguretat personal (robatoris, estrebades, atracaments, agressions...). En aquest sentit, cal destacar l'estabilitat d'aquest indicador per tercer any consecutiu. No sembla, doncs, una simple oscil·lació, sinó un canvi de tendència.

L'estabilitat és força general, fins i tot en l'àmbit dels vehicles (furts d'ús, robatori de vehicles, robatoris a l'interior, danys, etc.), en què l'any 2008 s'aprecia un increment respecte al 2007 (amb victimitzacions del 6,8% i del 7,4%, respectivament), i, no obstant això, els nivells enregistrats l'any 2008 no s'allunyen de manera alarmant de la mitjana del període.



Prevalença:

(Percentatge de persones victimitzades sobre la població total, en sis àmbits: victimització delictiva i no delictiva, exceptuant la sostracció de telèfons mòbils*)

ANY	1999	2000	2002	2003	2004	2005	2006	2007	2008
Contra els vehicles	7,4	6,4	6,4	7,6	7,4	7,0	8,6	6,8	7,4
Contra el domicili	1,6	1,8	1,6	1,7	1,8	1,9	2,1	1,9	1,8
Contra la segona residència	0,7	0,9	0,7	0,7	0,7	0,7	0,8	0,6	0,7
Contra els petits negocis	0,7	1,1	1,0	1,0	0,9	0,9	1,0	1,1	0,9
Contra l'economia agrària	0,8	0,6	0,7	0,8	0,6	0,6	0,5	0,8	1,0
Contra la seguretat personal	3,7	5,6	6,3	7,1	7,9	8,2	8,8	8,7	8,4
Fets contra la seguretat personal (agressions, amenaces, atracaments, estrebades i robatoris de bossa)									
Fets consumats o en grau de temptativa incorporant el robatori de mòbil									
Amb mòbil, només fets delictius*				7,3	8,0	8,1	7,8	9,0	8,3
Amb mòbil, fets delictius i no delictius*				8,7	9,6	9,7	9,7	10,3	9,9

* La diferenciació entre fets delictius i no delictius va ser incorporada a l'ESPC en estudiar la victimització de l'any 2003. Aquella mateixa edició de l'ESPC va introduir una pregunta específica sobre els robatoris de telèfons mòbils.

La totalitat dels il·lícits experimentats. La vandalització

S'ha pogut comprovar que, malgrat l'estabilitat d'alguns indicadors, també es detecten tendències alcistes en la victimització o increments en el seu impacte subjectiu. En aquest sentit, ja hem assenyalat anteriorment l'augment en el record espontani de victimització i podem assenyalar ara l'augment dels fets que les mateixes víctimes consideren il·lícits però no delictius, és a dir, d'un conjunt d'experiències on sovint es concentren els actes incívics patits de manera directa. I el fet que les víctimes no els considerin delictius no significa que siguin trivials.

Fins i tot es pot afirmar que l'augment d'aquest tipus d'experiències no delictives però sí molestes constitueix una de les característiques de la situació actual. Afegim-hi que els increments no són alarmants però sí significatius.

Les percepcions sobre la seguretat al lloc de residència

Per raons de congruència, les preguntes d'opinió es refereixen sempre que sigui possible a l'any passat (per exemple: *Com creu vostè que ha evolucionat la seguretat viària a les carreteres catalanes durant l'últim any?*). Però, en alguns casos, és inevitable referir la pregunta al moment de la realització de l'entrevista (como ara, *Valori en una escala de 0 (mínim) a 10 (màxim) el nivell de seguretat que hi ha al seu municipi*).

Així, durant el primer trimestre del 2009 la població catalana ha valorat el nivell de seguretat existent al seu municipi amb una mitjana de 6,1 punts sobre 10. És a dir, amb una puntuació idèntica o similar a la de les darreres edicions de l'ESPC. Són xifres que es troben lluny de les puntuacions que s'enregistraven cap a l'any 2000, situades al voltant dels 7 punts, però confirmen l'estabilització sobre la qual estem insistint.

Les percepcions sobre la seguretat viària

El 54,3% de les persones residents a Catalunya de més de 15 anys opinen que la seguretat viària ha millorat, la qual cosa comporta un increment respecte a la xifra de l'edició anterior, que era del 51,0%. Addicionalment, disminueixen els que opinen que la situació segueix igual, que passen del 35,8% al 32,7%, i també disminueixen els que consideren que la situació ha empitjorat, que eren el 7,8% i ara són el 6,3%. En definitiva, una evolució inequívocament positiva en un àmbit on la base de partida ja era prou bona.

Observem aquesta evolució recordant que la pregunta es refereix a l'any anterior (*Com creu vostè que ha evolucionat la seguretat viària a les carreteres catalanes l'últim any?*), i, per tant, la taula es refereix a l'any anterior al de la realització de l'entrevista

Evolució en la percepció de la seguretat viària, 2002–2008

	2002	2003	2004	2005	2006	2007	2008
Ha millorat	35,1	39,5	59,9	49,4	49,6	51,0	54,3
Segueix igual	44,1	41,9	29,5	36,8	31,8	35,8	32,7
Ha empitjorat	10,6	12,5	5,8	8,2	7,7	7,8	6,3
Ns/Nc	10,2	6,1	4,8	5,6	10,9	5,4	6,7
Total	100,0	100,0	100,0	100,0	100,0	100,0	100,0
Diferència	24,5	27,0	54,1	41,2	41,9	43,2	48,0
Ha millorat – Ha empitjorat							

La valoració dels serveis policials

La valoració del servei que presten els Mossos d'Esquadra ha mostrat una tendència a la baixa, suau però persistent, entre l'any 2000 i el 2007, per establir-se posteriorment al voltant dels 6,5 punts sobre 10. I la valoració dels serveis que presenten les policies locals, per la seva banda, també va disminuir lleugerament durant la primera meitat de la dècada i es va establir després, en aquest cas al voltant dels 6 punts. S'ha d'observar aquesta evolució amb detall, en una taula en la qual no consten les puntuacions dels cossos estatals dels darrers anys, ja que es va deixar de preguntar per la valoració dels seus serveis l'any 2007.

Valoració global dels serveis policials, 2000–2009

Valoracions mitjanes. Escala de 0 a 10

Serveis policials	2000	2002	2003	2004	2005	2006	2007	2008	2009
Mossos d'Esquadra	7,3	6,7	7,0	7,0	6,8	6,7	6,5	6,6	6,5
Policies locals	6,5	6,1	6,2	6,2	5,9	6,0	6,0	6,1	6,1
CNP		6,6	6,3	6,5	6,4	6,2	6,3	-	-
Guàrdia Civil		6,5	6,3	6,4	6,5	6,2	6,1	-	-

Punts destacats de l'edició 2009 de l'ESPC

Dades de victimització referides a "l'any passat", és a dir, a l'any 2008

LES EXPERIÈNCIES DE VICTIMITZACIÓ
<p>La victimització considerada delictiva per les víctimes s'ha estabilitzat</p> <p>Ciudadans afectats: 16,9% el 2008 – 16,6% el 2007 Aquest indicador inclou la totalitat de les persones que han estat víctimes de robatoris, agressions i amenaces l'any passat (2008), tant si ho han recordat de manera espontània com si ho han fet mitjançant preguntes específiques destinades a activar el record. De la mateixa manera que les experiències de victimització delictiva, les no delictives gairebé no varien, en aquest cas del 3,6% l'any 2007 i 3,4% l'any 2008.</p>
<p>Els danys considerats delictius per les víctimes s'han estabilitzat</p> <p>Ciudadans afectats: 6,8% el 2008 – 6,7% el 2007 L'ESPC assenyalava una estabilitat de les destrosses intencionades patides per vehicles, segones residències i petits negocis. La majoria d'aquests fets s'han produït contra els vehicles i han estat considerats delictius per les víctimes. Això no obstant, la dada no es satisfactoria ja que el registre de 2007 va ser un dels més elevats dels darrers deu anys. La vandalització considerada no delictiva per les víctimes s'ha mantingut estable, amb un lleuger increment del 2,8% al 3,0%.</p>
<p>La victimització delictiva ha tornat a disminuir lleugerament a Barcelona</p> <p>Ciudadans de Barcelona afectats: 20,1% el 2008 – 20,3% el 2007 A Barcelona, l'any 2007 es va produir la primera disminució de la victimització després de deu anys d'increments continuats, una disminució encara feble (vuit dècimes), però esperançadora, i que afortunadament ha quedat confirmada per l'ESPC d'enguany, en què s'enregistra una disminució addicional de dues dècimes. Això no obstant, les millores relatives de Barcelona no autoritzen a baixar la guàrdia, ja que aquest municipi es manté per sobre de la mitjana i no s'observen disminucions equivalents en àmbits com ara el vandalisme.</p>
<p>La victimització puja a les Terres de l'Ebre i la Regió de Girona, i es manté al Camp de Tarragona</p> <p>Terres de l'Ebre: 2008; 19,2% – 2007: 18,4% Camp de Tarragona: 2008: 18,2% – 2007: 18,1% Regió de Girona: 2008: 18,3% – 2007: 15,0% Les Terres de l'Ebre i el Camp de Tarragona es tornen a situar entre les regions catalanes amb més victimització relativa. Però la dada més destacada de la darrera edició de l'enquesta és el fort increment de la victimització a la Regió de Girona, que oscil·lava de manera estable al voltant d'un 15% de victimització delictiva, i ara ha arribat al 18,3%.</p>



LES PERCEPCIONS SOBRE LA SEGURETAT

La percepció subjectiva del nivell de seguretat es manté estable

6,1 punts el 2008 – 6,1 punts al 2009. Valoracions mitjanes en una escala de 0 a 10
Després d'una clara davallada durant el període 2000–2004, s'ha aconseguit estabilitzar la percepció del nivell de seguretat a Catalunya amb mitjanes situades entre els 6,0 i els 6,1 punts sobre 10 del 2004 al 2008. La replicació anual d'aquestes valoracions permet confirmar el caràcter estable del cicle.

Els que opinen que la seguretat ha millorat disminueixen; els que creuen que ha empitjorat augmenten

La seguretat ha millorat: 2009: 20,9% – 2008: 22,9%
La seguretat ha empitjorat: 2009: 19,9% – 2008: 18,7%
La subpoblació que percep una millora de la seguretat ha disminuït uns dos punts, mentre que els que opinen que la situació "ha empitjorat" han augmentat en més d'un punt. Aquestes dades neutralitzen les millores aconseguïdes durant el període anterior, intensificant els senyals que alerten sobre la fragilitat de la situació actual.

Augmenta l'opinió sobre la millora de la seguretat viària

La seguretat viària ha millorat: 2009: 54,3% – 2008: 51,0%
La seguretat viària segueix igual: 2009: 32,7% – 2008: 35,8%
La seguretat viària ha empitjorat: 2009: 6,3% – 2008: 7,8%
La valoració sobre el nivell de seguretat existent a les carreteres catalanes es mitjà, és a dir, en una escala de 0 (pèssim) a 10 (excel·lent), rep una valoració mitjana de 6,1 punts, és a dir, dues dècimes per sobre que en la darrera edició de l'ESPC. Això no obstant, es manté una valoració molt positiva sobre l'evolució de l'accidentalitat que expressa un ampli suport a les polítiques de rigor. Enguany, per quart any consecutiu, els que creuen que la situació ha millorat al llarg de l'any passat estan més de quaranta punts per sobre dels que creuen que la situació ha empitjorat, enguany el 48%.

LA VALORACIÓ DELS SERVEIS POLICIALS

La valoració de la substitució dels cossos estatals pels Mossos d'Esquadra continua estable a la baixa

6,8 punts al 2009 – 7,0 punts al 2008. Valoracions mitjanes en una escala de 0 a 10
La valoració ciutadana del desplegament dels Mossos d'Esquadra ha estat tradicionalment favorable, oscil·lant, fins ara, entre un mínim de 6,9 l'any 2007 i un màxim de 7,5 punts l'any 2004, però enguany s'ha situat en el punt més baix des que es fa aquesta pregunta.

La valoració del treball de les policies catalanes es manté estable o disminueix lleugerament

Els Mossos d'Esquadra: 2009: 6,5 - 2008: 6,6
Les policies locals: 2009: 6,1 - 2008: 6,1
La valoració dels Mossos d'Esquadra ha mostrat una suau tendència a la baixa. Les diferències dels darrers anys han estat de dècimes, i no permeten conclusions taxatives, però es situen en aquesta tendència a la baixa, en virtut de la qual la valoració del servei dels Mossos s'aproxima al de les policies locals, que els darrers anys es mantenen o milloren lleugerament.