

19 PLA ESPECÍFIC DE SEGURETAT AL LITORAL

- 19.1 CONTEXTUALITZACIÓ
- 19.2 MARC NORMATIU
- 19.3 PROGRAMES i ACTUACIONS
- 19.4 QUADRE D'INDICADORS



AJUNTAMENT DE
TARRAGONA
Pla de Seguretat Local



guàrdia urbana
Tarragona ciutat segura

19.1 CONTEXTUALITZACIÓ

“Soc nascut al bell mitj d’una Conca, tota ufanosa i bella, i encar que les muntanyes que la formen n’han privat durant els meus primers anys de veurer, sempre aquesta mar tanta blava i tant nostra, que un dia vegé arribar les naus romanes, i que un altre, semblà blanca, - tantes eren el nombre de velas que s’reunien en la poderosa esquadra per a la conquesta de Mallorca- no per això deixàva de sentir el dalit de veurer damunt de la blavor del cel i de la mar, una vela inflada d’oreig i més el dalit d’una canoa tripulada pel jovent.”

(Manuel Miró Esplugas. Historia del Club Nàutic de Tarragona)



Al tractar sobre la Seguretat al litoral ens referirem a una sèrie de mesures encaminades a preservar la seguretat i la tranquil·litat dels usuaris de les platges, el bon funcionament dels seus serveis, la conservació dels espais naturals limítrofes, així com per contribuir a millorar el nivell de seguretat de les urbanitzacions adjacents al litoral. Tarragona disposa d’unes òptimes condicions climatològiques, la qual cosa fa que siguin moltes les persones disposades a gaudir de les diferents platges i cales del nostre litoral. Ens referirem a la Platja del Miracle, l’ Arrabassada, la Savinosa, Cala Romana, la Llarga, Cala Fonda, Roca Plana, La Mora, i Tamarit, i als espais naturals limítrofes.

PLATJA DEL MIRACLE

Longitud: 500 m. **Amplada:** 75 m. **Situació:** Urbana
Sorra: Gra fi **Nudisme:** No. **Punt Creu Roja:** Sí, a l'estiu
Color de la sorra: Daurada, neteja cada dia
Autobusos: Línies 1 i 9.
Accessos: Passeig Marítim Rafael de Casanovas, i pel carrer Mestre Benaiges.

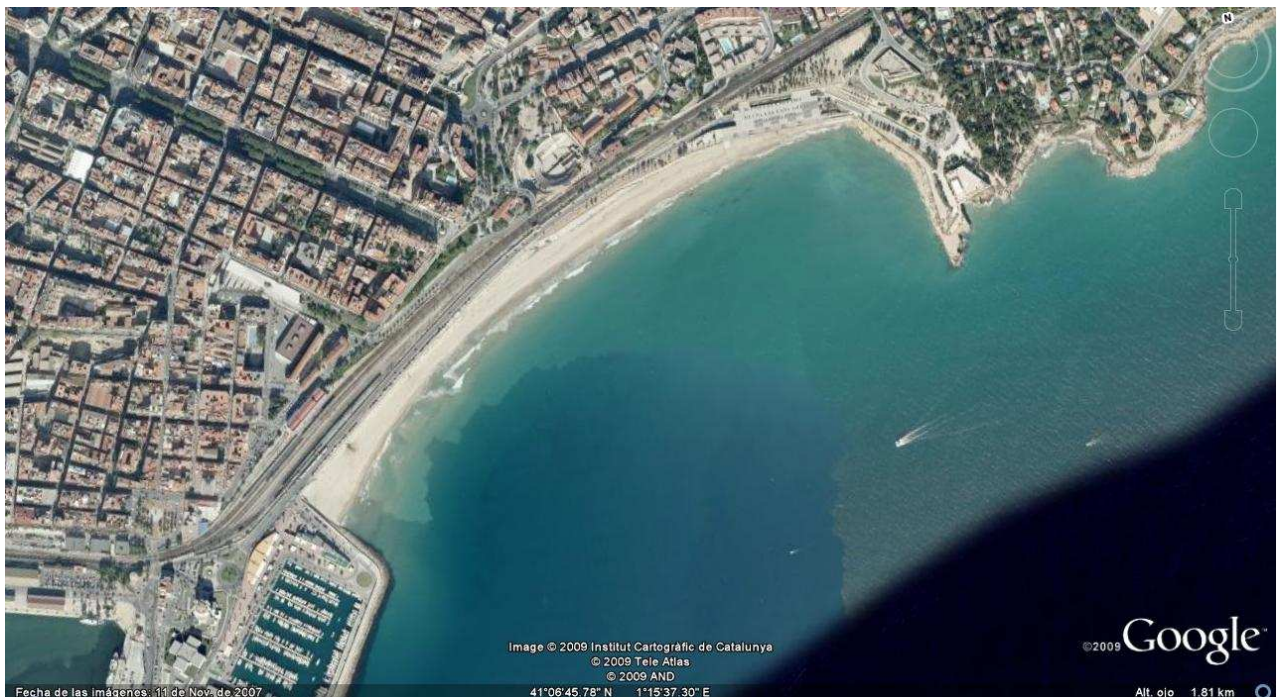

ASPECTES D'INTERÉS:

- És la platja més urbana de la ciutat, delimitada pel Port Esportiu i el Fortí de la Reina, es pot contemplar en la seva totalitat des del Balcó del Mediterrani
- No hi ha gaire problemes d'aparcament, ja que de manera paral·lela transcorre el Passeig Marítim, que a més facilita l'accés per escales condicionades
- A prop del Fortí de la Reina es troba l'Espai Multifuncional, que és una plataforma de formigó condicionada per a la celebració d'actes de caràcter lúdic, sota la qual existeix una ampla zona d'estacionament molt a prop de la sorra
- La primera setmana del mes de juliol es celebra el Concurs Internacional de Focs Artificials, que atrau una gran quantitat de públic que omple la platja
- A l'hivern la platja és aprofitada pels pescadors de canya i per la gent gran per caminar gaudint del mar
- El Miracle és una platja eminentment familiar, de ocupació mitjana amb un ampli ventall de serveis que ofereix als ciutadans de Tarragona la possibilitat de gaudir del mar sense tenir que agafar el cotxe

PLATJA DEL'ARRABASSADA.

Longitud: 550 m. **Amplada:** 65 m. **SITUACIÓ:** Urbana
Sorra: GRA FI **Nudisme:** No. **Punt Creu Roja:** Sí, a l'estiu
Color de la sorra: Daurada, neteja cada dia
Autobusos: Línies 1,3,8,9,16 i 61
Accessos: Passeig Marítim Rafael de Casanovas, A-7, Via Augusta, i carrer Joan Fuster

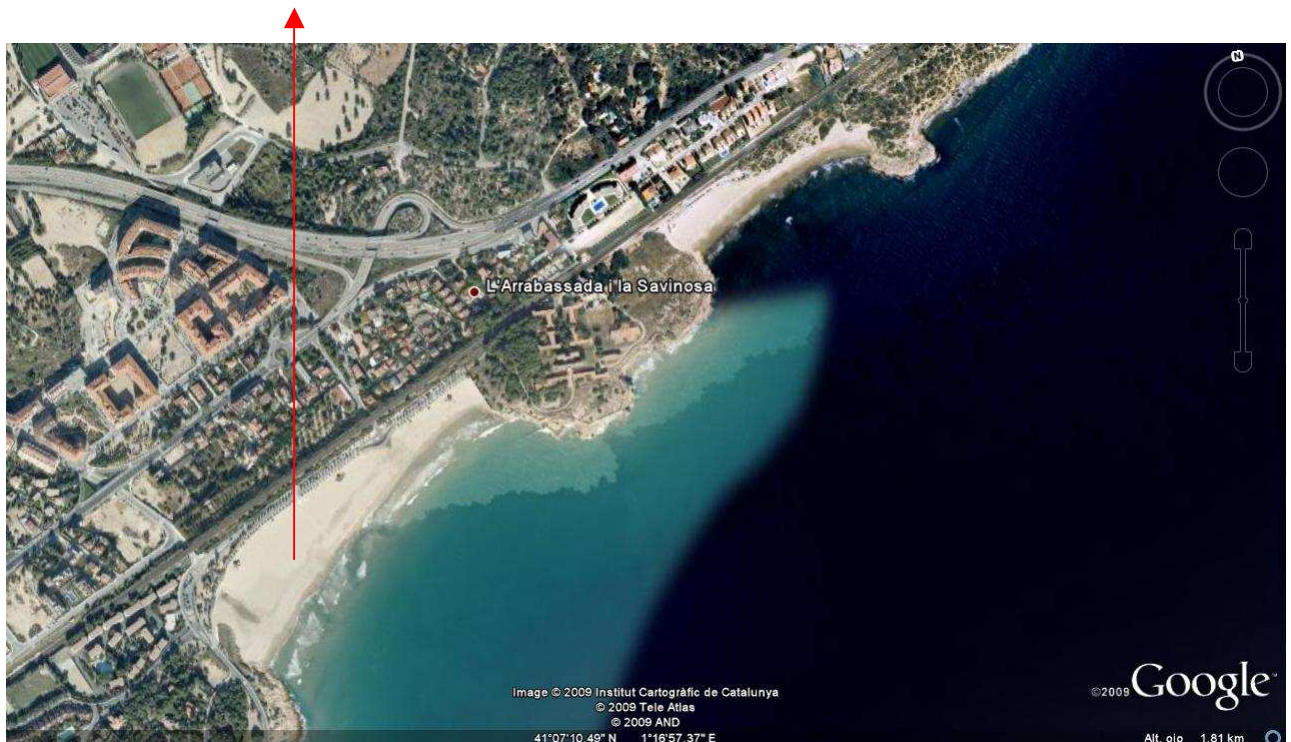

ASPECTES D'INTERÉS:

- És la platja preferida pel jovent, delimitada per penya-segats està protegida dels corrents, el que, junt a la suau pendent d'entrada al mar, la fa segura
- La zona d'estacionament, malgrat ser insuficient, està bé planificada aprofitant al màxim l'espai disponible. El nou accés obert, tant al trànsit de vehicles com de vianants, pel carrer Joan Fuster ha connectat encara més la platja amb la zona urbana coneguda com la Vall de l'Arrabassada
- Una part important de la sorra està ocupada per equipaments esportius (voleibol, futbol, aeròbic, etc.) del qual gaudeix el jovent, juntament a tot el ventall de serveis que l'espai ofereix
- Durant l'època d'hivern els penya-segats i la mateixa platja és aprofitada pels pescadors de canya i el seu passeig, una part del qual és de fusta, per la pràctica de l'esport.

PLATJA LA SAVINOSA.

Longitud: 350 m. **Amplada:** 30 m. **Situació:** Semiurbana
Sorra: Gra fi **Nudisme:** Sí **Punt Creu Roja:** Sí, a l'estiu
Color de la sorra: Daurada, neteja diària
Autobusos: Línies 1 i 9.
Accessos: N-340, Km. 1165

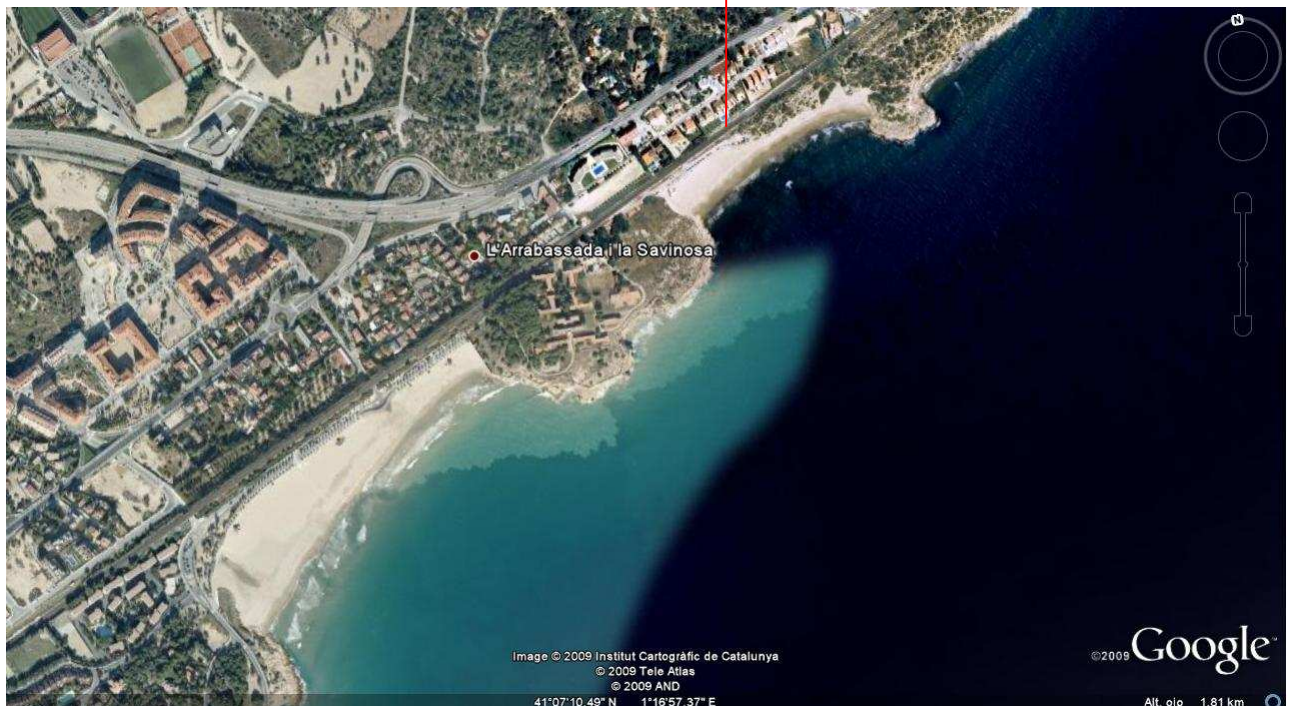

ASPECTES D'INTERÉS:

- Platja semiurbana, franquejada pel promontori de La Savinosa i Els Morrots, d'ocupació mitjana, eminentment familiar i ambient de tolerància entre els tèxtils i els nudistes
- Efectivament, la part nord-est de la platja és referent per a la pràctica del nudisme, que anunciada per Internet atrau principalment a naturistes de la ciutat
- D'aigües tranquil·les i poc profundes té un entorn de vegetació natural amb petites dunes
- No té zona d'estacionament, per la qual cosa la millor manera d'arribar és en autobús existint parada a prop de l'accés

PLATJA CALA ROMANA O CAPELLANS.

Longitud: 60 m. **Amplada:** 50 m. **Situació:** Semiurbana
Sorra: Gra fi **Nudisme:** No **Punt Creu Roja:** Sí, a l'estiu
Color de la sorra: Daurada, neteja cada dia
Autobusos: Línies 1 i 9
Accessos: N-340, Km. 1166.

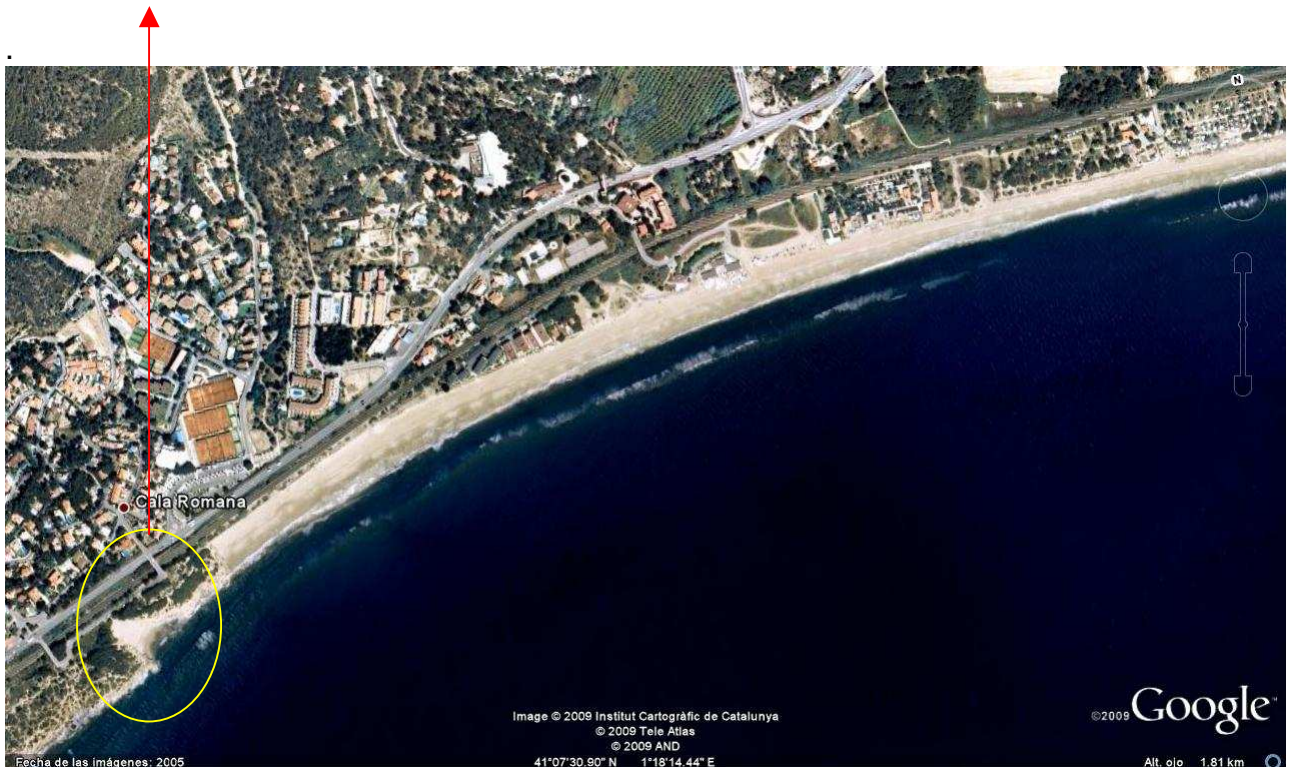

ASPECTES D'INTERÉS:

- Petita cala molt plana i d'aigües cristal·lines, molt a prop de la platja Llarga, a la es pot arribar caminant direcció nord-est
- Normalment el nivell d'ocupació és baix, essent aprofitada majoritàriament pels veïns de la urbanització Cala Romana
- No hi ha zona d'estacionament, per la qual cosa qui s'acosta en vehicle particular ha d'estacionar dins la urbanització, si bé es detecta un cert nivell d'infracció a la via d'accés, essent aconsellable fer-ho en autobús.



PLATJA LLARGA.

Longitud: 3000 m. **Amplada:** 30 m. **Situació:** Semiurbana
Sorra: Gra fi **Nudisme:** No **Punt Creu Roja:** Sí, a l'estiu
Color de la sorra: Daurada, neteja cada dia
Autobusos: Línies 1 i 9
Accessos: N-340, Km. 1167.

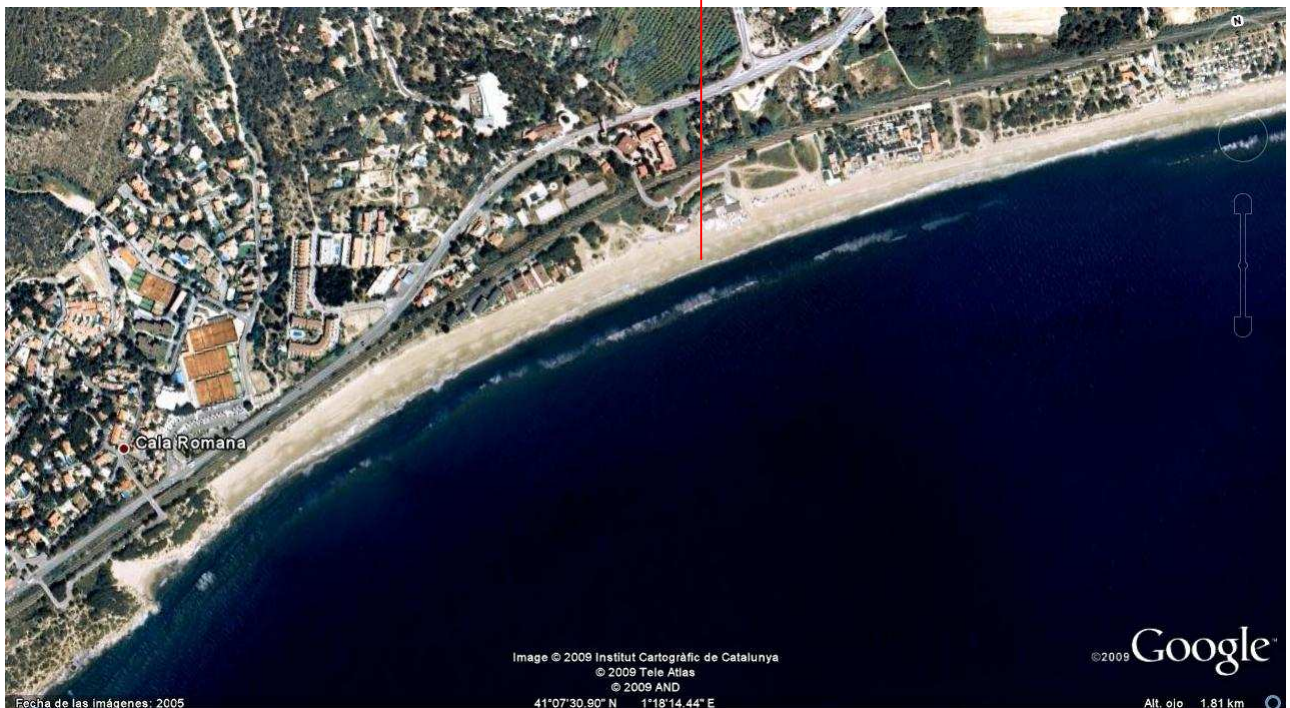

ASPECTES D'INTERÉS:

- És la platja més gran de Tarragona, amb un grau d'ocupació mig, està situada entre el promontori de Cala Romana – Savinosa i l'espai d'interès natural de La Mora
- El banyistes es concentren majoritàriament a la zona més propera al serveis, entretant que la resta es aprofitada pels ocupants dels càmpings ubicats entre la sorra i la via del ferrocarril
- Hi ha una àmplia zona d'estacionament no regulat, essent difícil l'entrada i sortida de vehicles a la via de comunicació, N-340
- La platja té un club de vela, anomenat Platja Llarga, amb més de 25 anys d'experiència
- Un dels aspectes que més preocupa és la presència de gossos, essent la majoria propietat dels ocupants dels càmpings
- La manca d'accés directe a la zona nord-est dificulta l'actuació policial en aquest sentit

PATJA CALA FONDA O WAIKIKI.

Longitud: 200 m. **Amplada:** 25 m **Situació:** Aïllada
Sorra: Gra fi **Nudisme:** Sí **Punt Creu Roja:** No
Color de la sorra: Daurada, neteja cada dia
Autobusos: Línia 9, fins la Platja Llarga
Accessos: A peu, per la Platja Llarga o per la platja de la Mora



ASPECTES D'INTERÉS:

- Platja aïllada d'aigües tranquil·les i poca profunditat, envoltada d'un paisatge d'interès natural, el Bosc de La Marquesa i protegida per unes parets de color ocre de sorra groga que tenen propietats naturals
- L'accés es difícil i s'ha de fer a peu travessant el paratge d'interès natural per camins senyalitzats. També es pot fer per la part nord-est de la platja Llarga pel mig dels pinars
- Platja eminentment naturista, és punt de trobada de nudistes, trobant-se famílies senceres que gaudeixen plenament de la natura
- La missió primordial per protegir l'espai és la vigilància a peu pel Cossos de seguretat, Guàrdia Urbana, Mossos d'Esquadra i SEPRONA de la Guàrdia Civil i pel mar a càrrec del Servei Marítim de la Guàrdia Civil, ja que s'han detectat assentaments de acampada lliure i festes RAVE

PLATJA ROCA PLANA O CALABEIG.

Longitud: 205 m. **Amplada:** 26 m. **Situació:** Aïllada
Sorra: Gra fi **Nudisme:** Sí **Punt Creu Roja:** No
Color de la sorra: Daurada, neteja manual cada dia
Autobusos: Línia 9, fins la Mora
Accessos: A peu, per la platja de la Mora.



ASPECTES D'INTERÉS:

- Platja no urbanitzada, d'ocupació mitja i rodejada de l'espai d'interès natural del Bosc de la Marquesa
- L'accés és difícil i s'ha de fer a peu travessant el paratge d'interès natural, per camins senyalitzats. També es pot fer per des de la costa des de la platja de la Mora, pels penya-segats
- Platja eminentment naturista, és punt de trobada de nudistes, trobant-se famílies senceres que gaudeixen plenament de la natura
- La missió primordial per protegir l'espai és la vigilància a peu pel Cossos de seguretat, Guàrdia Urbana, Mossos d'Esquadra i SEPRONA de la Guàrdia Civil i pel mar a càrrec del Servei Marítim de la Guàrdia Civil, ja que s'han detectat assentaments d'acampada lliure

PLATJA LA MÓRA.

Longitud: 520 m. **Amplada:** 65 m. **Situació:** Semiurbana
Sorra: Gra fi **Nudisme:** No **Punt Creu Roja:** Sí, a l'estiu
Color de la sorra: Daurada, neteja cada dia
Autobusos: Línia 9
Accessos: N-340, Urbanització La Mora

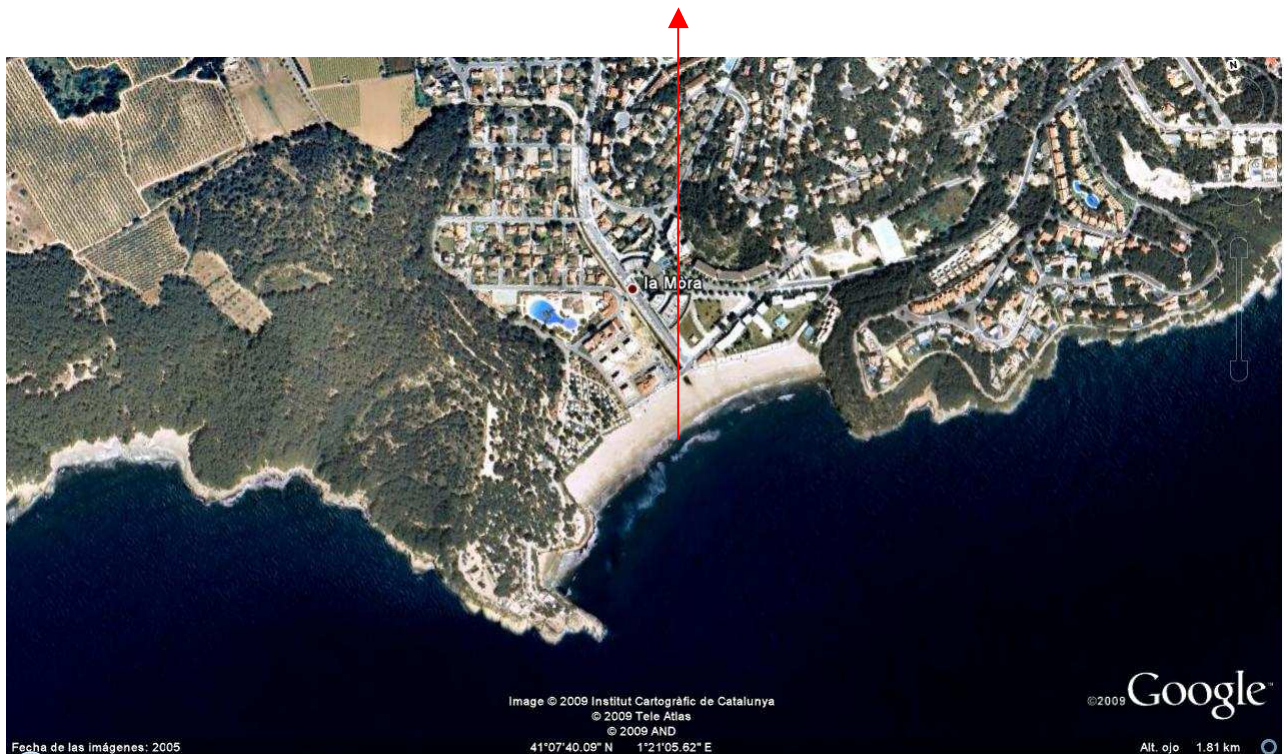

ASPECTES D'INTERÉS:

- La platja situada entre la punta de la Móra i Tamarit, protegida per aquests penya-segats, és d'ocupació mitjana, semiurbana i utilitzada majoritàriament pels veïns de la urbanització la Mora i pels que tenen en aquest indret la segona residència
- La Torre de la Mora, que domina la platja del mateix nom, fou construïda a l'any 1562 amb la finalitat de servir de torre de guaita dels possibles atacs dels pirates algerians
- Dotada d'un ampli ventall de serveis, disposa d'una gran zona d'estacionament molt a prop de la sorra

PLATJA TAMARIT.

Longitud: 1000 m. **Amplada:** 45 m. **Situació:** Semiurbana
Sorra: Gra fi **Nudisme:** No **Punt Creu Roja:** Sí, a l'estiu
Color de la sorra: Daurada, neteja cada dia
Autobusos: Línia 9
Accessos: N-340 sortida Tamarit



ASPECTES D'INTERÉS:

- És la platja més llunyana de la ciutat, compartida amb la població limítrofa d'Altafulla, d'ocupació mitja, utilitzada majoritàriament pels residents de la zona i a l'estiu pels de segona residència
- Al voltants s'hi troben dos Espais d'interès natural segons el PEIN aprovat per la Generalitat, la desembocadura del riu Gaià i el conegut com a Tamarit-Punta de la Mora
- En aquests espais s'està realitzant un gran esforç per preservar un llegat natural i paisatgístic que malgrat la falta de cabal del riu permet gaudir-ne
- Tocant al mar s'aixeca sobre un penya-segat el castell medieval de Tamarit. Degut a la bellesa d'aquesta construcció medieval a peu del Mediterrani, avui s'ha convertit en lloc de celebracions. El castell va tenir un paper important en la defensa dels comtats catalans davant la invasió musulmana al segle XI

ITINERARI URBÀ PARC DEL MIRACLE

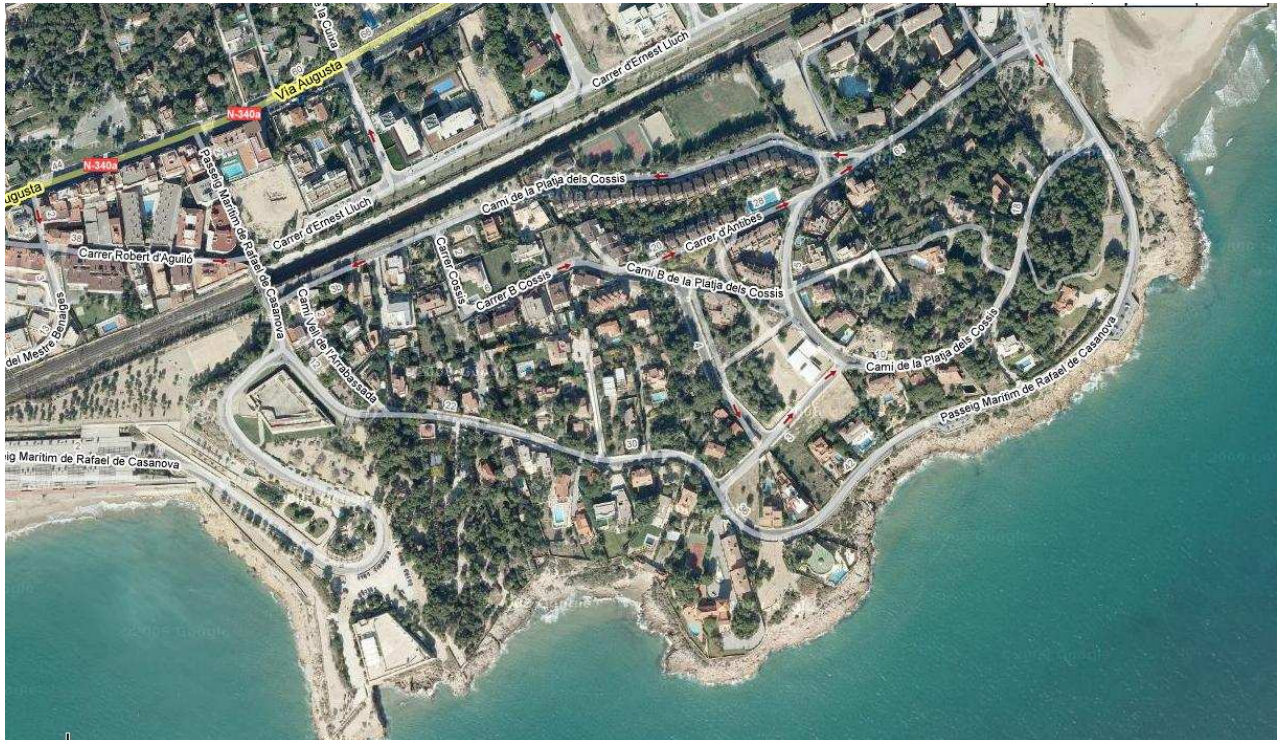

ASPECTES D'INTERÈS

Situat entre les platges Miracle i Arrabassada i delimitat per la via fèrria i el mar Mediterrani, té una extensió aproximada de 39 ha. i 1 km. de recorregut.

L'itinerari s'inicia al Fortí de Sant Jordi, una construcció castrense realitzada per les tropes austríaques que s'establiren a la ciutat al segle XVIII amb la missió de protegir la platja del Miracle davant un possible desembarcament enemic.

Fins al segle XX va ser utilitzat per carrabiners per vigilar el contraban. Els primers anys de la postguerra va servir de base per a les pràctiques de tir que realitzaven les forces de guarnició, fins que l'any 1946 s'inauguraren les noves casernes d'infanteria.

Més a prop del mar i penjat dels penya-segats es troba el Fortí de la Reina, construcció militar del segle XVIII realitzada durant la Guerra de Successió. Cal destacar-ne les parets interiors i la porta d'entrada, que tenen una vàlua patrimonial monumental.

Línies d'autobusos: 1 i 9, amb parada a la Via Augusta.

ITINERARI PERIURBÀ ARRABASSADA SAVINOSA



ASPECTES D'INTERÈS

Abasta una superfície aproximada de 7 ha. amb un itinerari d'uns 3 km. de recorregut. Situat entre les platges de la Arrabassada i la Savinosa, està presidit per l'antic sanatori marítim.

L'any 1927 la Mancomunitat de Catalunya cedí la finca de la Savinosa a la Diputació de Tarragona, que va fer un complex que funcionà com a sanatori antituberculós fins l'any 1929. Durant la Guerra Civil va convertir-se en hospital de campanya. L'any 1945 es crea a Espanya el Patronat Antituberculós i per aquest motiu el centre torna a utilitzar-se fins que l'any 1969, tanca definitivament al deixar la malaltia de ser una plaga. L'any 1971 torna a ser propietat de la Diputació de Tarragona.

És una zona de difícil accés, ja que es passeja per les roques i a la vora del mar. No és una zona conflictiva ni es produeixen denúncies per delictes.

Línies d'autobusos: 1, 9 i 91.



ITINERARI PERIURBÀ PEIN DE LA PUNTA DE LA MORA



ASPECTES D'INTERÈS

Es pot considerar l'espai més emblemàtic del litoral del Camp de Tarragona, i és alhora el símbol del triomf de la mobilització ciutadana tarragonina i del moviment ecologista envers la preservació dels espais naturals meridionals

Integrat a la xarxa d'espais naturals protegits, amb l'objectiu de conservar el patrimoni geològic natural, aquest espai té una extensió d'unes 73 ha., essent l'itinerari d'uns 4 km. Des de la platja Llarga fins la platja de la Mora, aquest espai d'interès natural protegeix les platges verges de Cala Fonda i Roca Plana, envoltades per el bosc de la Marquesa, important massa forestal.

El Bosc de la Marquesa disposa d'una xarxa de camins perimetrals, transversals i longitudinals, de terra i d'arena. A l'esquena del bosc es treballen terres conreu, amb plantacions típicament mediterrànies, com ametllers i oliveres, limitant amb la carretera N-340. Aquest espai està envoltat per una tanca metàl·lica, que sols permet el pas de persones per camins degudament senyalitzats.

El darrers anys s'ha detectat la presència d'acampades i a les nits d'estiu, sobre tot per Sant Joan, la celebració de festes tipus "RAVE", la qual cosa ha suposat la intervenció dels cossos de seguretat degut al perill que això representa. També es denuncien robatoris i furts a les immediacions de la platja de la Mora, sobre tot als vehicles estacionats al costat dels camins per vianants.

DESEMBOCADURES DELS RIUS FRANCOLÍ I GAIA.

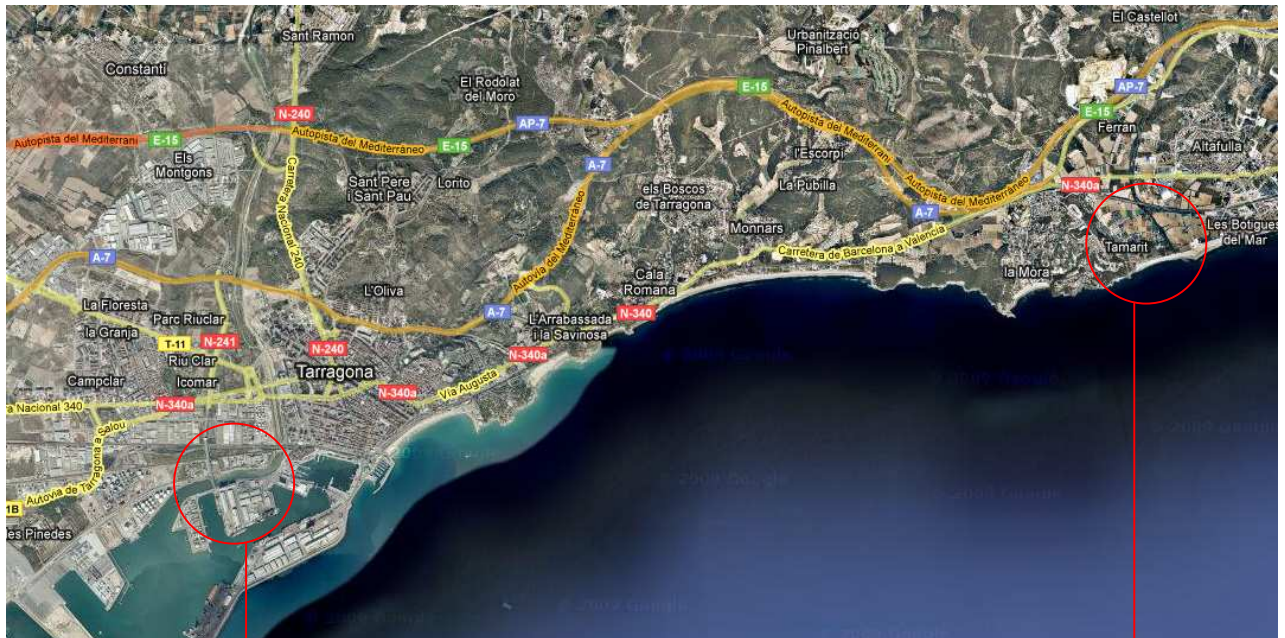

DESEMBOCADURA
RIU FRANCOLÍ

DESEMBOCADURA
RIU GAIA

La zona humida de la desembocadura del riu Francolí es localitza al mateix port de la ciutat de Tarragona ocupant una superfície de 13,5 hectàrees.

Pel fet de situar-se en plena costa catalana l'espai resulta molt atractiu per a la fauna migradora i hivernant, esdevenint una important zona de descans.

Es tracta d'un espai molt degradat per les infraestructures portuàries, carreteres, vies de ferrocarril, polígons industrials, abocaments, etc. Això ha afectat molt negativament la vegetació, reduïda a uns pocs retalls de canyissar, bogar i algun peu aïllat de tamarí. Tanmateix, el seu interès ecològic és elevat. S'hi poden observar espècies com el cames-llargues, el corriol petit o el corriol camanegre que, si bé no nidifiquen actualment a l'espai sí ho fan a altres punts del port de Tarragona.



La "Desembocadura del riu Gaià" és un espai d'unes 5 ha corresponent al calaix del riu Gaià entre la via del ferrocarril i el mar, ubicat dins de l'antic terme de Tamarit, avui en dia agregat al municipi de Tarragona. L'espai presenta zones embassades i una desembocadura oberta en una platja sorrenca.

Des de l'any 1992 pertany al PEIN i per Ordre de 7 de juny de 1995 fou declarat Reserva natural de fauna salvatge. A més està inclòs com a espai de la Xarxa Natura 2000 ES5140019 "Riu Gaià".

Constitueix una interessant zona humida litoral que es troba al bell mig d'una de les principals rutes de migració d'ocells, detectant-se la presència de més de 80 espècies d'ocells diferents i de 130 espècies de vertebrats de les 244 constatades en tota la conca del riu Gaià.

La vegetació de l'espai està constituïda per diverses comunitats vegetals que ocupen ambdós costats de la llera del riu.

El paisatge de l'espai contrasta amb el seu entorn, intensament dedicat als conreus o a usos turístics i recreatius. Tot i tractar-se d'un espai natural protegit força ben conservat aquest està sotmès a una desmesurada freqüentació, sobretot durant els mesos estivals, i redueix de forma important l'àrea d'influència de l'espai (la tanca del càmping es troba a només 5 metres).

Amb l'objectiu de conservar i recuperar l'espai, el juny del 1998 es va signar un conveni de col·laboració entre la Direcció General de Medi Natural del DARP, l'Ajuntament de Tarragona, el Consell Comarcal del Tarragonès i l'Associació Mediambiental la Sínia. Són diversos els projectes que s'hi ha dut a terme a l'espai, entre els quals destaquen la vigilància, informació i manteniment de l'espai, la creació d'un centre d'informació i educació ambiental, estudis de seguiment de fauna, un projecte de reintroducció d'òlibes i camps de treball, entre d'altres.



El Pla d'Acció Local per a la Sostenibilitat de Tarragona 2008-2018 defineix les estratègies que s'han d'impulsar en el municipi per tal d'assolir un desenvolupament sostenible. Entre d'altres contempla els següents programes i accions que, a efectes d'aquest pla, s'incardinen en l'àmbit de la seguretat del litoral:

Dintre de la línia estratègica "1. Tarragona, un municipi per gaudir de la natura":

Programa: Protecció dels espais d'interès natural i paisatgístic.

- Senyalitzar els camins rurals del municipi i crear itineraris paisatgístics i d'interpretació de la natura
- Planificar actuacions de prevenció davant el risc d'incendis forestals
- Establir acords de custòdia en els espais
- Certificació EMAS de les platges del municipi
- Impulsar acords per la implicació de les empreses en projectes per la conservació del medi natural del municipi
- Control i seguiment de les activitats extractives del municipi i els programes de restauració

Programa: Potenciació i millora dels eixos fluvials i la connectivitat del municipi.

- Recuperació i condicionament dels camins fluvials del Gaià i el Francolí
- Desenvolupar un programa d'actuacions de millora i adequació de les zones inundables i punts crítics del municipi

Dintre de la línia estratègica "4. Tarragona, una ciutat pensada per la ciutadania":

4.1. Programa: Millorar la qualitat de l'espai públic.

- Elaborar un estudi d'anàlisi de la façana litoral de Tarragona
- Elaborar un pla especial de Càmpings

En definitiva, entre els objectius que persegueix aquest Pla Específic de Seguretat al Litoral, podem destacar per la seva importància els següents:

- Preservar els espais naturals
- Garantir la seguretat del trànsit
- Garantir la seguretat i convivència ciutadana
- Garantir el compliment de les normes de civisme
- Contribuir en general a la millora de l'estat de qualitat del litoral

Per l'assoliment dels objectius, s'establirà un operatiu especial de vigilància a tot el litoral del municipi que s'intensificarà durant l'època estival, mantenint i millorant la col·laboració entre tots els cossos, organismes i entitats implicades.

19.2 MARC NORMATIU

La Constitució, al seu article 132.2 ha declarat que son bens de domini públic estatal els que determina la llei, i en tot cas, la zona marítim terrestre, las platges, el mar territorial i els recursos naturals de la zona econòmica i la plataforma continental.

L'Estatut d'autonomia de Catalunya, garanteix als municipis un nucli de competències pròpies que han de ser exercides per dites entitats amb plena autonomia, subjecta solament al control de constitucionalitat i de legalitat. Diu que els governs locals de Catalunya tenen en tot cas competències pròpies sobre diverses matèries en els termes que determinen les lleis, i entre d'altres las de regulació, gestió i vigilància de les activitats i els usos que es portin a terme en platges, rius, llacs i muntanyes, tal com indica l'article 82.

La Llei 22/1988, de 28 de juliol, de costes, ve a complir un mandat exprés de la Constitució. En la citada llei, referida bàsicament a la gestió i conservació d'aquest patrimoni natural, es desenvolupen així mateix els principis establerts a l'article 45 del text constitucional i es recullen els criteris continguts en la recomanació 29/1973 del Consell d'Europa, sobre protecció de zones costeres, en la Carta del Litoral de 1981 de la Comunitat Econòmica Europea i en altres plans i programes de la mateixa.

La Llei de costes a més de definir la ribera del mar de forma més acord amb la realitat natural torna als orígens de la nostra tradició, recollida al dret romà i medieval, al reafirmar la qualificació del mar i la seva ribera com patrimoni col·lectiu, seguint el mandat constitucional, en concordança amb l'article 339,1 del codi civil que indica quin son els béns de domini públic.

En aquesta línia s'elimina la possibilitat d'adquirir la propietat dels terrenys guanyats al mar o de qualsevol altra porció del domini públic com a conseqüència de la realització d'obres, ja que aquestes actuacions proporcionen freqüentment cobertura a operacions d'especulació immobiliària, i en tot cas van en detriment del domini públic.

Es fan, d'aquesta manera efectius els principis de l'article 132.1 de la Constitució sobre la imprescriptibilitat i inalienabilitat del domini públic, amb la facultat administrativa per recuperar la possessió d'ofici, qualsevol que sigui el temps transcorregut.

Reglament aprovat per Reial decret 1471/1989, de data 1 de desembre. Desenvolupa la Llei 22/1988, de 28 de juliol, de costes.

L'actuació administrativa sobre el domini públic marítim–terrestre perseguirà els següents fins:

- Determinar el domini públic marítim–terrestre i assegurar la seva integritat i adient conservació, adoptant, en el seu cas, les mesures de protecció i restauració necessàries



- Garantir l'ús públic del mar, de la seva ribera i de la resta del domini públic marítim-terrestre, sense més excepcions que les derivades de raons d'interès públic degudament justificades
- Regular la utilització racional d'aquests béns d'acord amb la seva naturalesa, la seva finalitat i amb respecte al paisatge, al medi ambient i al patrimoni històric
- Aconseguir i mantenir un nivell adequat de qualitat de les aigües i de la ribera del mar

Es tracta d'afrontar els problemes que avui afecten a les nostres costes, per que aquest patrimoni col·lectiu especialment valuós com a espai natural de llibertat sigui preservat per gaudir els nostres ciutadans.

Llei orgànica 1/1992, de 21 de febrer, de protecció de la seguretat ciutadana, que preveu l'exercici d'una sèrie de potestats administratives per tal d'assegurar la convivència ciutadana, l'eradicació de la violència i la utilització pacífica de les vies i espais públics, així com prevenir la comissió de delictes i faltes.

Reial decret 259/2008, de 8 de març, pel que s'actualitzen les mesures de seguretat en la utilització de les motos nàutiques. Té per objecte establir les mesures de seguretat, aprovades pel govern, de les motos nàutiques que naveguen pel mar territorial Espanyol i regular les modalitats de la seva utilització. Així mateix, estableix les regles necessàries per la matriculació de les motos nàutiques que siguin propietat o estiguin a disposició d'organismes públics i s'utilitzen en tasques de vigilància, o d'institucions dedicades al salvament marítim de vides humanes al mar.

Mitjançant Ordre de 16 de desembre de 1998, es regula el procediment abreujat de registre i matriculació de les motos nàutiques, que s'utilitzen o vagin a utilitzar-se en aigües marítimes en les que l'Estat exerceix sobirania, drets o jurisdicció, amb finalitat exclusivament recreativa, propietat de persones físiques i jurídiques espanyoles o estrangeres residents a l'Estat.

Els particulars necessitaran obligatòriament un títol de navegació i que només podran conduir aquest tipus d'aparells els majors de 18 anys o els de 16 que tinguin autorització paterna.

Els usuaris que tinguin moto aquàtica particular o els que la lloguin per un període llarg han de tenir o bé el títol de navegació bàsica, o bé el de patró d'embarcació d'oci o bé el de patró de iot i/o capità d'iot.

A Catalunya, l'obtenció dels títols de categories A i B, els expedirà l'Escola de Capacitació Nauticopesquera del Departament d'Agricultura, Alimentació i Acció Rural de la Generalitat de Catalunya on els candidats hauran de superar proves teòriques i pràctiques. Els títols de categoria C seran expedits per les federacions de motonàutica i s'aconseguiran amb tan sols proves pràctiques.



Tenint en compte que el constant increment de la nàutica esportiva ha suposat l'aparició a les nostres platges i llocs de bany d'una nova activitat esportiva, la navegació de motos nàutiques, que comporta un increment dels riscos per a la seguretat de la navegació i de la vida humana al mar, pel perill potencial que el seu ús pugui representar, i especialment al costat de les platges, motiva que aquest tipus d'activitat també sigui considerada a l'hora d'elaborar aquest pla de seguretat del litoral.

Decret 167/1985, de 23 de maig, pel qual es determina el procediment per a l'autorització dels establiments dedicats a la pràctica de càmpings; i Ordre d'11 de juliol de 1986, per la qual s'estableixen els requisits per a la instal·lació i el funcionament dels càmpings, modificada per ordre de 19 de desembre de 2000.

Els càmpings són espais delimitats i dedicats a la convivència agrupada de persones a l'aire lliure mitjançant albergs mòbils i que disposen d'uns serveis mínims establerts i coneguts. Essent varis el que existeixin al terme municipal de la nostra ciutat es convenient incloure un programa referit a aquestos amb l'objectiu de millorar la seva seguretat.

Per la seva part, l'Ordenança general de convivència ciutadana i ús dels espais públics de Tarragona, en el títol segon: Ordenació de la convivència ciutadana, capítol III: Accés i ús de les platges, regula el següent:

“CAPÍTOL III: Accés i ús de les platges

ARTICLE 132 (Accés a les platges)

1. L'accés a les platges del municipi serà lliure per a tothom sempre que es practiqui a peu, tot garantint-hi l'accés de les persones amb mobilitat reduïda.

2. L'accés mitjançant vehicles rodats, incloent-hi turismes, motocicletes i ciclomotors, es considerarà una pertorbació de l'ús del domini públic maritimoterrestre. Sense perjudici de la notificació a l'Administració de l'Estat a l'efecte que pugui instruir-se l'expedient sancionador corresponent, els agents de l'autoritat municipal podran instar aquells que accedeixin a les platges en vehicles rodats perquè les abandonin.

3. L'ús de la bicicleta no es considerarà inclòs en el supòsit de l'apartat anterior sempre que s'efectuï sense pertorbar l'ús de la platja per part dels vianants. En qualsevol cas, durant el període comprès entre l'1 d'abril i el 30 de setembre i mentre hi hagi llum solar, l'ús de la bicicleta es presumirà pertorbador i, per tant, els agents de l'autoritat municipal restaran facultats per instar als ciclistes que abandonin la platja.

ARTICLE 133 (Servitud de pas per a accedir a les platges)

En els casos en què no es respectin les servituds de pas per a l'accés al domini públic maritimoterrestre i, en particular, a les platges, així com la resta de les previstes a la normativa de costes, l'Administració municipal n'informarà l'Administració de l'Estat perquè prengui les mesures oportunes.



ARTICLE 134 (Disposicions generals en relació amb l'ús de les platges)

- 1. Els usuaris de la platja seguiran les instruccions relatives a la seguretat que els comuniquin els responsables de salvament i respectaran els comportaments que es derivin de l'exhibició de les banderes o de qualsevol altre senyal convencional per informar sobre les condicions de bany i del lloc d'aquest.*
- 2. Els usuaris de la platja hauran de mantenir-la i evitar tota conducta que pugui produir la seva degradació, pugui danyar el medi ambient o molestar la resta d'usuaris. En relació amb l'abandonament de residus, seran d'aplicació les disposicions especials contingudes en aquesta Ordenança.*
- 3. Els usuaris no podran dutxar-se amb sabó a les platges.*
- 4. Els usuaris de les platges no llençaran deixalles a la sorra o a l'aigua i hauran d'utilitzar les papereres i altres serveis públics quan sigui necessari*
- 5. Està prohibit l'abocament al mar o en altres llocs de tota mena de residus, d'aigües residuals i de qualsevol producte que pugui incidir contra la salubritat de les platges i/o contra el medi ambient.*
- 6. La infracció de les obligacions derivades d'aquest article serà sancionada com a una falta lleu, llevat que es prevegi una de més greu en matèria de residus.*

ARTICLE 135 (Nudisme)

- 1. La pràctica del nudisme integral restarà autoritzada en els trams de platja que l'ús ciutadà ha delimitat, o en el seu defecte, en els que l'Ajuntament pugui determinar i senyalitzar.*
- 2. Els agents de l'autoritat podran instar aquells usuaris que vagin nus en una zona no reservada perquè l'abandonin o es vesteixin.*

ARTICLE 136 (Jocs i activitats esportives)

- 1. La pràctica de jocs i activitats esportives que requereixin un cert espai lliure per a desenvolupar-se, com ara curses o jocs de pilota, tant a l'aigua com a terra, s'haurà de realitzar en les zones delimitades a tal efecte per l'Ajuntament.*
- 2. Es podran dur a terme la pràctica de jocs o activitats esportives en un espai no delimitat, sempre que no es tracti d'un dia en què l'assistència a les platges sigui molt elevada, quan:*
 - a) no s'hagi delimitat cap espai en una determinada platja*
 - b) els delimitats estiguin ocupats*
 - c) en el període comprès entre l'1 d'octubre i el 31 de març següent*



3. El que disposa el paràgraf anterior restarà autoritzat sempre que no es pertorbi el gaudi de la platja per part d'altres usuaris. Si es produeix la pertorbació, els agents de l'autoritat podran instar a la finalització del joc o activitat molesta.

ARTICLE 137 (Vehicles aquàtics)

1. Resta prohibit l'ús de vehicles aquàtics i, particularment, de motos aquàtiques en les àrees reservades per al bany. En cas que, per accedir a la costa o per partir d'ella, això els sigui necessari, ho hauran de fer a través dels canals habilitats a tal efecte, sense posar en perill la seguretat dels banyistes i causant-los la mínima molèstia possible.

2. Aquells que contravinguin allò que disposa el paràgraf anterior seran sancionats per la comissió d'una falta greu.

ARTICLE 138 (Animals domèstics i de companyia)

1. Els propietaris d'animals de companyia podran portar-los a les platges del municipi durant el període comprès entre el 16 d'octubre i el 31 de març següent, sempre que no pertorbin el gaudi de la resta d'usuaris i mantinguin les condicions de neteja i higiene mínimes, si bé els titulars o conductors dels animals hauran d'atenir-se a l'estricta compliment de la normativa vigent especialment pel que fa als següents extrems:

a) Els gossos aniran al costat del seu amo o conductor, lligats de la corretja o cadena amb la medalla de control sanitari; i si la perillositat del gos és racionalment previsible, portarà també el morrió.

b) Els titulars o conductors dels gossos hauran d'evitar que aquests facin llurs deposicions a la sorra o a l'aigua, i, en el cas d'inevitable deposició, hauran de retirar immediatament els excrements o brutícia produïts.

2. Durant el període comprès entre l'1 d'abril i el 15 d'octubre, resta prohibida la presència d'animals domèstics i de companyia a la platja, a excepció dels gossos guia.

3. En cas d'incompliment de les obligacions contingudes en aquest article, a banda de la imposició de la sanció corresponent per la comissió d'una falta greu, els agents de l'autoritat municipal restaran facultats per requerir els propietaris perquè abandonin la platja.

ARTICLE 139 (Prohibició d'estacionament i circulació de vehicles, així com de campaments i acampades a les platges)

1. Està prohibit l'estacionament i circulació de vehicles a les platges, llevat que siguin expressament autoritzats per l'autoritat competent en casos excepcionals degudament justificats.



2. Estan prohibits els campaments i acampades a les platges i a la resta del domini públic maritimoterrestre. S'entendrà per acampada la instal·lació de tendes de campanya o de vehicles o remolcs habitables, i per campament, l'acampada organitzada.

3. Els qui vulnerin les esmentades prohibicions hauran de desallotjar de manera immediata, a requeriment verbal dels agents de l'autoritat, el domini públic ocupat, sens perjudici de les possibles sancions que se'n derivin.

Es tracta doncs de establir els dispositius necessaris per tal de garantir la seguretat dels usuaris del nostre litoral, vetllant per una pacífica convivència i el bon us de les platges, portant a terme el pertinent control per tal de que es compleixen les normes de civisme, la qual cosa comportarà una millor qualitat de vida dels tarragonins i de les persones que ens visiten.”

Finalment cal destacar que el nou Estatut d'Autonomia de Catalunya, aprovat per Llei Orgànica 6/2006 de 19 de juliol, recull i amplia les competències de la Generalitat de Catalunya en matèries relacionades amb aquest pla de seguretat al litoral.



19.3 PROGRAMES I ACTUACIONS

El Pla específic de Seguretat al Litoral, que dins l'àmbit de la Seguretat mediambiental està contingut en el Pla de Seguretat Local "*Tarragona Ciutat Segura*", constitueix com a objectiu estratègic el garantir la seguretat al litoral, contribuint a la millora en la qualitat dels seus serveis, en concordança amb els programa del Pla d'Acció Local per a la Sostenibilitat i la normativa reguladora d'aquest àmbit.

En base a aquest objectiu general s'articulen els següents programes i actuacions:

11-001 Platges accessibles

Objectiu:

Millorar les condicions d'accés i ús de les platges

Accions:

- Realitzar el manteniment i millora de les vies d'accés a les platges
- Controlar que es respectin les servituds de pas per accedir a les platges
- Garantir l'accés a les platges de les persones amb mobilitat reduïda
- Establir controls del trànsit als accessos en les hores de més afluència
- Fomentar l'ús del transport públic
- Controlar la prohibició d'accés i de estacionament dels vehicles a les platges
- Controlar l'assentament d'acampades i auto-caravanes

11-002 Platges segures

Objectiu:

Millorar els nivells de seguretat i la percepció de tranquil·litat dels usuaris de les platges del litoral tarragoní.

Accions:

- Establir un sistema de vigilància específic de les platges durant l'estiu



- Vigilar i prevenir la producció de robatoris i furts als banyistes i a l'interior dels vehicles
- Controlar la venda ambulants no autoritzada o il·lícita
- Controlar l'estada i prohibició a l'estiu de gossos i animals de companyia a les platges
- Controlar l'ús dels vehicles aquàtics, en especial les motos aquàtiques
- Vetllar per que els banyistes respectin les recomanacions i prohibicions de bany
- Col·laboració efectiva amb la resta de serveis d'emergència i salvament
- Detectar desperfectes i mancances en el mobiliari existent a les platges per la seva reparació i reposició
- Vetllar per que la pràctica del nudisme respecti els trams de platja que l'ús ciutadà ha delimitat o, en el seu defecte, que l'Ajuntament determini i senyalitzi

11-003 Qualitat del serveis existents a les platges

Objectiu:

Que les platges disposin d'uns serveis de qualitat

Accions:

- Disposar de formularis per recollir in situ les denúncies dels usuaris de les platges
- Vetllar per l'adequada neteja de les platges
- Realitzar un control periòdic de les aigües
- Vetllar pel bon funcionament i ús de dutxes i altres instal·lacions de les platges
- Controlar les activitats dels anomenats "xiringuitos" i bars de platja
- Controlar la utilització del domini públic marítim - terrestre

11-004 Seguretat als càmpings

Objectiu:

Garantir la seguretat dels càmpings existents al litoral

Accions:

- Mantenir un cens actualitzat dels càmpings existents a la demarcació, lloc d'ubicació, i de les places de que disposen.
- Establir i mantenir contacte periòdic amb els responsables dels càmpings
- Revisar la documentació i l'adequació de l'activitat a la normativa vigent.
- Controlar les mesures i serveis de seguretat de que disposen.
- Facilitar la interposició de denúncies dels usuaris in situ.

11-005 Conservació dels espais i itineraris naturals del litoral

Objectiu:

Garantir la conservació dels espais i del seu entorn i la seguretat dels usuaris.

Accions:

- Realitzar serveis especials de vigilància pels itineraris
- Controlar l'accés de vehicles
- Control de les acampades
- Control de qualsevol conducta que suposi risc d'incendi
- Control de qualsevol altra conducta que posin en perill el patrimoni cultural i paisatgístic
- Detectar desperfectes i anomalies per a una ràpida reparació
- Denunciar les infraccions que es detectin

11-006 Urbanitzacions segures

Objectiu:

Garantir la seguretat de les urbanitzacions existents a la zona adjacent al litoral

Accions:

- Intensificar, amb dispositius especials en la temporada d'estiu, la vigilància general en les urbanitzacions adjacents al litoral
- Realitzar controls puntuals als accessos de les urbanitzacions, identificant, en el seu cas a vehicles i persones sospitoses
- Realitzar controls en determinats indrets on es realitzin conductes que causen molèsties al veïnat de la zona i que siguin susceptibles d'infracció a l'ordenança de convivència ciutadana.
- Realitzar controls de soroll de motos i ciclomotors
- Controlar l'existència o aparició d'abocadors il·legals o no autoritzats
- Controlar l'existència d'obres sense llicència o sense complir els seus requisits
- Informar de la mancança, danys o deteriorament en els serveis bàsics (avaries llum, aigua, gas, senyalització, arbrat, voreres, bancs, papereres, etc.)



19.4 QUADRE D'INDICADORS

AMBIT DE LA SEGURETAT MEDIAMBIENTAL	
PLA ESPECIFIC DE SEGURETAT AL LITORAL	
Programa	11-001 Platges accessibles
Objectiu	11-001-00 Millorar les condicions d'accés i us de a les platges
Accions	11-001-01 Realitzar el manteniment i millora de les vies d'accés a les platges
	11-001-02 Controlar que es respectin les servituds de pas per accedir a les platges
	11-001-03 Garantir l'accés a les platges de les persones amb mobilitat reduïda
	11-001-04 Establir controls del trànsit als accessos en les hores de més afluència
	11-001-05 Fomentar l'ús del transport públic
	11-001-06 Controlar la prohibició de accés i de estacionament dels vehicles a les platges
Indicadors	
Programa	Indicador
11-001-01	Nombre d'actuacions realitzades pel manteniment i millora de les vies d'accés a les platges
11-001-02	Nombre d'actuacions de control realitzades per tal que es respectin les servituds de pas per accedir a les platges
11-001-03	Nombre d'actuacions realitzades per tal de garantir l'accés a les platges de les persones amb mobilitat reduïda
11-001-04	Nombre de serveis de control del trànsit realitzats als accessos, en hores de més afluència
11-001-05	Nombre d'actuacions realitzades per tal de fomentar l'ús del transport públic
11-001-06	Nombre d'actuacions realitzades per controlar la prohibició de accés i de estacionament dels vehicles a les platges
11-001-07	Nombre d'actuacions realitzades per tal de controlar l'assentament d'acampades i auto-caravanes
Responsable	Operadors externs participants
Comandament	Servei d'urbanisme
GUT	Mobilitat i via pública



AMBIT DE LA SEGURETAT MEDIAMBIENTAL	
PLA ESPECIFIC DE SEGURETAT AL LITORAL	
Programa	11-002 Platges segures
Objectiu	11-002-00 Millorar els nivells de seguretat i la percepció de tranquil·litat dels usuaris de les platges del litoral tarragoní
Accions	<p>11-002-01 Establir un sistema de vigilància específic de les platges durant l'estiu</p> <p>11-002-02 Vigilar i prevenir la producció de robatoris i furtus als banyistes i a l'interior dels vehicles</p> <p>11-002-03 Controlar la venda ambulants no autoritzada o il·licita</p> <p>11-002-04 Controlar l'estada i prohibició a l'estiu de gossos i animals de companyia a les platges</p> <p>11-002-05 Controlar l'ús dels vehicles aquàtics, en especial les motos aquàtiques</p> <p>11-002-06 Vetllar per que els banyistes respectin les recomanacions i prohibicions de bany</p> <p>11-002-07 Col·laboració efectiva amb la resta de serveis d'emergència i salvament</p> <p>11-002-08 Detectar desperfectes i mancances en el mobiliari existent a les platges per la seva reparació i reposició</p> <p>11-002-09 Vetllar per que la pràctica del nudisme respecti els trams de platja que l'ús ciutadà ha delimitat o, en el seu defecte, que l'Ajuntament determini i senyalitzi</p>
Indicadors	
Programa	Indicador
11-002-01	Nombre d'actuacions realitzades per tal d'establir un sistema de vigilància específic de les platges durant l'estiu
11-002-02	Nombre de serveis realitzats per tal de vigilar i prevenir els robatoris i furtus als banyistes i a l'interior dels vehicles
11-002-03	Nombre d'actuacions realitzades per tal de controlar la venda ambulants no autoritzada o il·licita
11-002-04	Nombre d'actuacions realitzades per controlar l'estada i prohibició a l'estiu de gossos i animals a les platges
11-002-05	Nombre d'actuacions realitzades pel control de l'ús dels vehicles aquàtics, en especial les motos aquàtiques
11-002-06	Nombre d'actuacions realitzades per que els banyistes respectin les recomanacions i prohibicions de bany
11-002-07	Nombre d'actuacions realitzades en col·laboració efectiva amb la resta de serveis d'emergència i salvament
11-002-08	Nombre d'informes realitzats amb motiu de desperfectes i mancances detectades al mobiliari de les platges
11-002-09	Nombre d'actuacions realitzades per vetllar que la pràctica del nudisme es realitzi conforme s'ha indicat
Responsable	Operadors externs participants
Comandaments GUT i M.E.	<p>Polícia de la Generalitat-Mossos d'Esquadra</p> <p>Servei marítim de la Guàrdia Civil;</p> <p>Serveis d'emergència i salvament; Creu Roja</p> <p>Servei de domini públic</p>



AMBIT DE LA SEURETAT MEDIAMBIENTAL	
PLA ESPECIFIC DE SEURETAT AL LITORAL	
Programa	11-003 Qualitat del serveis existents a les platges
Objectiu	11-003-00 Que les platges disposin d'uns serveis de qualitat
Accions	11-003-01 Disposar de formularis per recollir in situ les denúncies dels usuaris de les platges
	11-003-02 Vetllar per l'adequada neteja de les platges
	11-003-03 Realitzar un control periòdic de les aigües
	11-003-04 Vetllar pel bon funcionament i ús de dutxes i altres instal·lacions de les platges
	11-003-05 Controlar les activitats dels anomenats "xiringuitos" i bars de platja
	11-003-06 Controlar la utilització del domini públic marítim – terrestre
Indicadors	
Programa	Indicador
11-003-01	Nombre de denúncies recollides in situ dels usuaris de les platges
11-003-02	Nombre d'actuacions realitzades per tal de vetllar per l'adequada neteja de les platges
11-003-03	Nombre de controls periòdics de les aigües realitzats
11-003-04	Nombre d'actuacions realitzades per vetllar pel bon funcionament i ús de dutxes i instal·lacions de les platges
11-003-05	Nombre d'actuacions realitzades per tal de controlar les activitats dels anomenats "xiringuitos" i bars de platja
11-003-06	Nombre d'actuacions realitzades per tal de controlar la utilització del domini públic marítim - terrestre
Responsable	Unitats internes participants
Comandament GUT	Unitats especialitzades de la Guàrdia Urbana
	Operadors externs participants
	Policia de la Generalitat-Mossos d'Esquadra Serveis d'emergència i salvament Servei de laboratori municipal Servei d'obertura d'establiments Servei de domini públic Servei de neteja pública



AMBIT DE LA SEGURETAT MEDIAMBIENTAL	
PLA ESPECIFIC DE SEGURETAT AL LITORAL	
Programa	11-004 Seguretat als càmpings
Objectiu	Garantir la seguretat dels càmpings existents al litoral
Accions	11-004-01 Mantenir un cens actualitzat dels càmpings existents a la demarcació, lloc d'ubicació, i de les places de que disposen
	11-004-02 Establir i mantenir contactes periòdic amb els responsables dels càmpings
	11-004-03 Revisar la documentació i l'adequació de l'activitat a la normativa vigent
	11-004-04 Controlar les mesures i serveis de seguretat de que disposen
	11-004-05 Facilitar la interposició de denúncies dels usuaris in situ
Indicadors	
Programa	Indicador
11-004-01	Nombre d'actuacions realitzades per tal de mantenir un cens actualitzat dels càmpings de la demarcació
11-004-02	Nombre d'actuacions realitzades per tal d'establir i mantenir contacte periòdic amb responsables dels càmpings
11-004-03	Nombre d'actuacions realitzades per tal de revisar documentació i adequació de l'activitat a la normativa vigent
11-004-04	Nombre d'actuacions realitzades per tal de controlar les mesures i serveis de seguretat de que disposen
11-004-05	Nombre d'actuacions realitzades per tal de facilitar la interposició de denúncies dels usuaris in situ
Responsable	Operadors externs participants
Comandaments GUT i M.E.	Polícia de la Generalitat-Mossos d'Esquadra Servei d'obertura d'establiments Servei de inspecció



AMBIT DE LA SEGURETAT MEDIAMBIENTAL	
PLA ESPECIFIC DE SEGURETAT AL LITORAL	
Programa	11-005 Conservació dels espais i itineraris naturals del litoral
Objectiu	Garantir la conservació dels espais i del seu entorn i la seguretat dels usuaris
Accions	11-005-01 Realitzar serveis especials de vigilància pels itineraris
	11-005-02 Controlar l'accés de vehicles
	11-005-03 Control de les acampades
	11-005-04 Control de qualsevol conducta que suposi risc d'incendi
	11-005-05 Control de qualsevol altra conducta que posin en perill el patrimoni cultural i paisatgístic
	11-005-06 Detectar desperfectes i anomalies per a una ràpida reparació
	11-005-07 Denunciar les infraccions que es detectin
Indicadors	
Programa	Indicador
11-005-01	Nombre de serveis especials de vigilància realitzats pels itineraris
11-005-02	Nombre d'actuacions realitzades per tal de controlar l'accés de vehicles
11-005-03	Nombre d'actuacions realitzades pel control de les acampades
11-005-04	Nombre d'actuacions realitzades pel control de qualsevol conducta que suposi risc d'incendi
11-005-05	Nombre d'actuacions realitzades pel control de conductes que posin en perill el patrimoni cultural i paisatgístic
11-005-06	Nombre d'actuacions realitzades per tal de detectar desperfectes i anomalies per a una ràpida reparació
11-005-07	Nombre de denúncies formulades per les infraccions detectades
Responsable	Unitats internes participants
Comandaments GUT i CME	Unitats especialitzades de la Guàrdia Urbana
	Operadors externs participants
	Polícia de la Generalitat-Mossos d'Esquadra SEPRONA - Guardia Civil



AMBIT DE LA SEGURETAT MEDIAMBIENTAL	
PLA ESPECIFIC DE SEGURETAT AL LITORAL	
Programa	11-006 Urbanitzacions segures
Objectiu	11-006-00 Garantir la seguretat de les urbanitzacions existents a la zona adjacent al litoral
Accions	11-006-01 Intensificar, amb dispositius especials en la temporada d'estiu, la vigilància general en les urbanitzacions adjacents al litoral 11-006-02 Realitzar controls puntuals als accessos de les urbanitzacions, identificant, en el seu cas a vehicles i persones sospitoses 11-006-03 Realitzar controls en determinats indrets on es realitzin conductes que causen molèsties al veïnat de la zona i que siguin susceptibles d'infracció a l'ordenança de convivència ciutadana 11-006-04 Realitzar controls de soroll de motos i ciclomotors 11-006-05 Controlar l'existència o aparició d'abocadors il·legals o no autoritzats 11-006-06 Controlar l'existència d'obres sense llicència o sense complir els seus requisits 11-006-07 Informar de la manca, danys o deteriorament en els serveis bàsics (avaries llum, aigua, gas, senyalització, arbrat, voreres, bancs papereres, etc.)
Indicadors	
Programa	Indicador
11-006-01	Nombre de dispositius especials realitzats en la temporada d'estiu per tal d'intensificar la vigilància
11-006-02	Nombre de controls realitzats als accessos de les urbanitzacions i nombre de vehicles i persones identificades
11-006-03	Nombre de controls realitzats en determinats indrets on es realitzin conductes incíviques
11-006-04	Nombre de controls de soroll de motos i ciclomotors realitzats
11-006-05	Nombre de serveis realitzats per controlar l'existència o aparició d'abocadors il·legals o no autoritzats
11-006-06	Nombre d'actuacions realitzades per tal de controlar l'existència d'obres sense llicència o els seus requisits
11-006-07	Nombre de informes sobre manca, danys o deteriorament en els serveis bàsics
Responsable	Unitats internes participants
Comandaments GUT i M.E.	Operadors externs participants Polícia de la Generalitat-Mossos d'Esquadra Serveis de medi ambient